民報

本報已遵於念一年八月廿八日呈請登記
中華民國念一年十二月十二日
（星期一）
第二百廿一號
今日二大張售大洋三分四厘
館址上海山東路三零一號
電話 營業部 編輯部 九三八一六 九一四六八
有無線電掛號三〇四六

定報價目
國內每月一元三個月二元七角半年五元全年九元（日本台灣同上）歐美各國每月二元五角香港澳門每月二元二角報資先惠郵票九五折計算

廣告刊例
▲特等新聞下端三行起碼每日每行洋九角▲乙種特等每行六角▲頭等二行起碼每日每行等洋一元八角▲緊要分類短行每字二分五厘六十字起碼英寸六方寸起碼每寸每日洋一元二角

中華郵政特准掛號立券按照總包特別寄送優益之報紙

義勇軍在冰獄雪窖中，饑寒交迫，鎗彈兩缺，

同胞們！義勇軍與頑敵肉搏，爲民族爭光！可是慘苦的前線情況，實在感覺着傷痛！我們應該熱烈的援助，繼續的接濟，達到最後的勝利！

代收捐款處

上海商業儲蓄銀行（甯波路江西路口）上海交通銀行（外灘九江路口）上海中國銀行（外灘仁記路口）上海浙江實業銀行（江西路漢口路口）上海女子商業儲蓄銀行（南京路石路口）上海大陸銀行（天津路河南路口）上海金城銀行（江西路漢口路口）上海和豐銀行（九江路四川路口）華僑聯合會（華龍路陶爾斐斯路）上海商業儲蓄銀行分行中虹橋（中虹橋堍）虹口（北四川路）界路（北火車站）霞飛路（霞飛路）八仙橋（青年會內）西門（中華路）靜安寺（同孚路口）小東門（南市）提籃橋（東百老匯路）上海浙江實業銀行分行（百老匯路）

遼吉黑熱義勇軍後援會

常務 鄔志豪 李登輝 王漢良 蔡郭景 張子廉 張鵬聲 王志聖 蕭思之 劉禹州 嚴清穆
委員 黃建中
監察 王法勤 柏文蔚 李烈鈞 薛篤弼 程潭 譚毅公 經亨頤 楊庶堪 劉大鈞 張之江 吳凱聲 趙晉卿
委員 章乃器 黎照寰 殷汝耕 陳光甫 潘序倫 黃丹芷 王立明 毛克明 王庶公
調查主任 俞鴻鈞 宣傳主任 嚴獨鶴 組織主任 張一麐 總務主任 王曉籟

▲附告▼本會並不派人在公共場所募捐 本會辦公費概由會員負担決不動用捐款
會址 上海靜安寺路靜安別墅三十三號 電話三二二七八號

商務印書館 新書 上海出版

出版日期	書名	著作人	定價	郵費	內容提要
5	公司財政（百科小叢書）	孔滌庵編	一册四角	二分半	本書專論公司財政上之諸般問題，自設立、資本、股份、公司債、盈利分派、公積金、以至合併、清算等，均有詳盡之敘述。各種有關之記帳式及計算法，亦儘量羅列。內容根據著者多年服務及教授經驗，參以歐美最新學說，故能於理論實際兩方面，均有切實之貢獻。
6	麥哲倫（百科小叢書）	劉虎如編	一册二角	一分	哥倫布發現新大陸，僅證明地圓之說爲眞確，但環行地球的事業，到麥哲倫才算完成。「哥倫布」一書，本館已早印行，茲更列本書，記述麥哲倫一生的事略，而其爲前人所不敢爲的冒險精神和決心，實爲青年的最好讀物，不僅是地學上的參考要籍。
7	國際私法（新時代法學叢書）	于能模編	一册七角	二分半	本書注重實用，不專尚理論。關於我國國際私法上諸主要問題，如國籍、領事裁判權、內河航行權、沿海貿易權、居住經商租地權、及教士在條約上所得之權利等，均有詳盡之敘述。而於法律之衝突，亦立有專篇討論之。除詳引我國法律條文外，又將各種有關法令附列於編末。
8	中國土地制度	陳登元著	一册一元六角	五分	書凡十九章，二十餘萬言。起自皇古，迄於今時。取材於正史食貨志及九通，旁及四部諸書與近代雜記報章，費數年心力而成。自中山先生民生主義注重平均地權，學者對於歷代地制，尚未有完善之書可以備考。此書創作，徵引精詳，評論明允，足當世快覩也。
9	華盛頓（英文世界名人傳記）	K. R. Green著	一册五角	二分半	關於美國國父華盛頓的史籍，多至不可勝數。在這一本短短的傳記裏，當然只能述其一生最重要的事蹟，而避去許多繁瑣的史實。書分十一章，自華盛頓幼年生活、田園生活、革命生活、建國大業、以至功成身退，均有簡要的描寫，文字極爲淸澈可誦。
10	生存互助論（百科小叢書）	吳克剛譯	一册二角	一分	「生存互助」，爲生物學界中不可否認的事實。在克魯泡特金以前，已有互助說之主張，而以拉來桑（J. L. Lanessan）此書所論最有精彩。惟原書早經絕版，不甚爲世所知。此編自一八九〇年法國刊行的La Revolte週刊附錄的全文譯出，凡研究生物學及留心社會福利者，均不可不讀。

日出新書一種

102

國醫陸淵雷招收遙從弟子

教學之目的：一使初學者易於入門。二使西醫界能用科學知識研究中醫藥。三使中醫界能用中醫知識研究西醫學。

中醫無由淺入深之書籍，又多意義渾淪之名詞，初學者苦難入門，以西醫欲彙通中醫者，尤感無從下手。鄙人有志使中醫變成科學化，今以明白淺顯之文字，打成一片，傷寒論、金匱要略，已印成今釋，又常於醫學授諸生，著論・評答・講義・問答之作，讀者轉輾函詢，心得甚多。遙從者宜經詳細函詢，附郵票五分，寄上海牯嶺路人安里十一號。凡函詢辦法者・章程・可也。

上海清和記旅舍

裝設暖氣水汀 並贈西式茶點

房間寬暢 價格低廉 單間七角至一元五角 房間二元至三元 並有男女浴室 浴費一角 鋪設雙人床 洗浴另取 址設四馬路汕頭路口正豐街內 電話九二七三七

滬西鴻運樓菜館失竊緊要啓事

啓者：因本館於古歷十一月二十七日上午三時許，店內鐵櫃被賊開竊，失去重要證據，計開如下：（一）本店首書堂經租賬房保證金收條一紙計洋一百五十二元，（二）華商電汽公司押櫃收條一紙計洋一百五十元，（三）華商電汽公司押櫃收條一紙計洋三十兩，（四）自來水公司押櫃收條一紙計洋二十元，（五）本館出立小股單一紙計洋二百十二元，又鴻字第四十號股單以上八項，除向該公司書東等掛失並聲明作廢外，恐有不明眞相，特登報聲明，倘有人拾得，請送還本館，或向有關各界注意，以示區別，並請外間注意爲荷。

葉茀康律師代表王國祥君聲明

茲據當事人王國祥君聲稱：所有龍祥綢莊前存綿綢等計五十疋，因暫寄存慶昌祥號內，現已如數收回保管，除另立收據外，深恐各界不明眞相，特委本律師代表登報聲明如上。

律師總事務所 南京路一三三號 電話一三九〇四號

律師姚元桂代表吳縣周莊朱衍伯君緊要聲明啓事

茲准上開當事人聲稱：因年老多病，精力衰頹，誠恐有人在外假借名義，締結契約，委託代表，聲明如有生放於財產上任何契約，非經敝當事人親筆簽名蓋章，概不生效，合行緊要聲明如右。

事務所 蘇城皮市街打線巷三號 電話六七六

律師朱華代表金宏基、茂生和等念二戶債權反對黃應榮、涂景新、陳文藻等律師暨吳松齡、王湘林等會計師代表馬長書宣告清算啓事之啓事

茲據當事人茂生和火腿行等念二戶債權來稱：近閱報載見有上開律師會計師代表馬長書宣告清算，九華旅館自開設以來久未營業，其債權人等均未承認，並有各債權人混合宣告清算，委託律師會計師代表，通告各債權人反對，並代理進行訴訟等情，爲此登報聲明，凡有與九華旅館有關係者，請於每日下午二至四時，至英界九江路衡平法律事務所接洽，電話九三六九七號。

律師許理斯、婁敦維代表匯衆銀公司爲九華長記旅館退盤一事再鄭重啓事

本年九月間敝當事人得知該旅館行將出盤，故立即登報聲明反對在案。當時馬長書君及潘士良君至敝處否認有出盤之事，即有陳文大律師之通告，茲已由敝當事人函陳文大律師反對，該旅館出盤，爲有馬長書所出支票不付，恐外界不明眞相，特此登報鄭重啓事。

信康昌記爲莊康記堆棧事通告

本號支登路口宜昌路八號申新第二紗廠對面莊康記堆棧向由本號押款，近因莊康記堆棧經理不善，本號向該堆棧貨物均係押款，現在該棧一律清理，以免糾葛，特此聲明。

監察律師代表潘吳氏、潘憲綱暨寡媳趙氏孫錢根聲明協議分析遺產啓事

徐延彰律師代表潘吳氏潘憲綱，緒延景文並經公同協議，於七月二日因病逝世，所有遺產除以不動產之估價分得三股，由潘吳氏、潘憲綱各得一股，並暨寡媳趙氏孫錢根應得之全部數額，以清手續，業經各方邀請戚友簽訂協議分析遺產，特此登報啓事如上。

周伯昂律師代表張芸記啓事

茲據當事人張芸記聲稱：英工部局定立契約承建房屋，所有砂石貨物均與英人工部局以人力勢絕對不能，另與英籍砂石商人王茂記訂有供給砂石之契約，與王茂記間所發生之一切糾紛，均與本號無涉，除分函外，特此啓事。

許勤甫律師受任五金工廠華興謝葆華君常年法律顧問並聲明掉換保單通告

茲據當事人謝葆華君聲稱：所有前保單一律作廢，特此通告。事務所 法租界格洛克路市隱里一一七號

陳炳星律師代表林記理髮所清算啓事

茲據當事人林記理髮所主人林君聲稱：本所因營業不振，清算債務，凡與本所有債權債務關係者，請於本月二十日起七日內攜帶證據至本律師事務所登記，以便清理，逾期不負責任，特此通告。

倪綱律師代表葛維全否認徐州葛洪記醬園啓事之啓事

茲據當事人葛維全聲稱：本年十月十日見報載有葛洪記醬園啓事，全係捏造事實，特此聲明否認如上。事務所 北京路一三一號 電話一四六七三號

施卓人律師代表華德烟草公司清理宣告公告

茲據當事人華德烟草公司經理來函稱：本公司以營業衰落，停止營業，委託本律師清理，凡與該公司有債權債務者，請於本月十日內攜帶證據至本律師事務所接洽，逾期不負責任。事務所 四川路一八二號 電話一八七〇五號

金煜律師代表裕新煙草股份有限公司清算宣告通告

茲據法租界平濟利路裕新烟草股份有限公司經理來稱：現受時局影響，營業不振，已由股東大會議決清算，委託本律師代表登報通告各債權人於通告後一星期內持證來所登記，逾期不負責任。事務所 法租界寧波路六十八號 電話八四六六七號

吳允中律師受任黃炳生常年法律顧問並代表緊要啓事

茲據黃炳生來所聲稱：本人性情好靜，不欲與外界往來，所有前與外人契約一切行爲，非經本人親筆簽名，不生效力，特此通告。事務所 蘇州路二六五號 電話一八五七號

高文麒律師代表陳才記等二十二家反對馬長書宣告清算及九華旅館推受盤啓事

茲據陳才記等二十二家來稱：九華旅館出盤一事，伊等有款項未清，特委本律師代表聲明反對，凡與九華旅館有關債權債務，應由馬長書負責，特此登報。

受盤聲明

茲有浙江路廣門路口同樂茶樓等業經盤受，十二月十一日止，以前所有債務概與受盤人無涉，特此聲明。

念一年十二月十一日

國聯調查團報告書與各方言論

不日出版 開始預約

本書爲國聯調查團報告書之全文及各方對於報告書之言論，搜集殆遍，凡一百餘萬言，全書二百餘頁，每册預約大洋一元，郵費加一。

本書要目：導言（一）調查團報告書之態度和言論（二）我國朝野對報告書之態度和言論（三）日本朝野對報告書之言論（四）日報之評論（五）雜誌之評論（六）各國輿論（七）……

政府某要人談國聯各國態度
西門言論種下悲痛印象
縱容非法曲恕侵略不無令人懷疑
捷克等國代表義正詞嚴深可滿意
十九特委會今日開會決定邀請美俄

中央十一南京電　記者十一日訪政府某要人、談及此次國聯大會席上各國代表之態度・某要人發表意見、謂「吾人對於捷克西班牙希臘瑞士等國各代表態度之鮮明・言辭之嚴正・深爲滿意・該代表等能認識李頓報告書中所載事實之力量、而不辭下一公正之判斷、明白宣布國聯盟約業被破壞、日本已超越自衛之範圍、「滿洲國」爲日本所製造、並聲明擁護國聯盟約九國條約及非戰公約、對於遠東政治情勢能有明確了解・根據良心・發表其所認爲正當之主張・與我羅外長本年八月三十日所宣布之中國立場・前後恰相符合、即謂「任何解決東北事件之辦法、苟以由日本武力創造維持與支配之東省僞組織爲前題者、中國絕不能同意」、又「中國深信將來解決東京事件之合理的辦法、必以不背國聯盟約、非戰公約、九國條約之文字與精神、與夫中國之主權、同時又確能鞏固遠東永遠之和平者、爲必要之條件・」某要人續謂「此次國聯大會席上、不幸竟有反面之論調、而尤以英國代表之言論・已在我國國民中種下一悲痛之印象此種印象復因坎拿大代表之不負責任之演詞而愈形深刻・英代表西門外相所稱中日問題「不應按照理論」、「不應除外事實」」而應「詳求事實的解決」云云、是否彼以爲日本之非法行爲應予縱容、日本之侵略政策應予曲恕」「英外相將李頓報告書中較利日本之點盡情敘述、而其中指摘日本及其政策之處故意不提、英外相是否不爲日本作說客、誠不無令人懷疑之處」某要人末謂「吾人仍希望英國能細心考量其在國聯之態度・英國須知彼苟能與其他各會員國誠意合作・中日糾紛欲得一合法公正之解決並非難事也」云・

國新十日日內瓦電　茲自可靠方面探得消息、美國在國聯對未確定指導原則及布置將來議程之前、將不派遣代表參加國聯大會之調解委員會、並聞美國代表台維斯已在此處通告英法兩國政府代表、稱「際此國聯正在攷慮應否制裁某一會員國而治以犯國聯盟約之罪之時、美國因未曾簽字於該項盟約、故不願參加此項委員會之一切會議」云、

日聯社東京電　日內瓦來電、日政府關於十九國委員會及調解委員會問題之訓令於十日晚到達此間日代表團、據聞其中諸點有須與英政府先行協商之必要、日代表團擬於十二日十九國委員會開會後、根基於其結果、請訓本國政府、故日本決定最後態度或在十二日以後、而調解委員會問題必有相當曲折云、

日聯十一東京電　日外務省以爲十二日開幕之十九國委員會、最要警戒、現已積極準備應付方法、據人觀察、十九國委員會將決議邀請美俄兩國參加會議一節後即行停會、美俄兩國之參加及調解委員會之實際活動、將於明年一月下旬始能實現、日本對調解委員會之方針、仍以積極的自守的態度主張其遠東政策、故日本與國聯之對立將必更爲深化、

哈瓦斯十一柏林電　蘇俄外交委員李德維諾夫赴日內瓦、途中在柏林停留、今日已自柏林出發、

日僞造民意
東北旅京同鄉會
電國聯鄭重聲明

全國各報館轉各法團均鑒、敝會近致日內瓦一電、其文曰、日內瓦中國代表團轉國聯大會公鑒、日本盜襲我東三省、僞造「滿洲國」、去歲大會兩次撤兵決議案均未履行・我三省人民在日本兵力壓迫之下・已完全喪失自由・近所謂若干團體電請承認「滿洲國」・均係日本軍閥一手揑造、我全國人民誓死無此主張、望勿爲所惑云云、事關民意眞僞、友邦觀聽、萬希全國一致電請我外部轉電否認爲盼・東北旅京同鄉會叩印、

李濟深昨日抵港
回桂期尚未定
中央將予慰留

本報十一香港電　李濟深今日午一時抵港、李談、南回休養、回桂期未定、

本報十一南京電　李濟深因病辭職、中央將予慰留、給假療養、訓練部亦將去電、請勿因病言辭、

法使昨來滬

本報十一南京電　法公使韋禮敦、因中法越南商約事、已與羅外長會商就緒、特於十日夜車由京赴滬、以便與僑滬法商晤商、二日即將由滬來京再與羅外長晤談、俟中法越約有相當結果、即於二十三四日、離京返平、

比使由平來京

本報十一日北平電　比使嚱禮德、法總領事藍迪、十一日下午五時乘平浦車入京、與我國政府有所接洽、張代表鮑文樾亦同車南下、

班禪今日來京

本報十一日北平電　班禪定十二日晨十時、專車入京、列席三全會、隨行者有隨員衛隊等百餘人、

章嘉昨到京
請示宣化方針
報告內蒙政情

本報十一南京電　章嘉十一日晨十一時專車抵浦口、旋渡江、乘車赴勵志社暫憩、渡江赴浦口歡迎者、有中委白雲梯、趙丕廉、克興額等數百人、隨章嘉同來者、有中委恩克巴圖、及隨從祕書參事處長等數十人、章嘉在勵志社與歡迎者談話、並謝歡迎之意、由蒙和霸傳譯、章嘉生於民國紀元前二十一年、現年四十二歲、爲遜清以來、歷對寵賜、蒙藏黃教領袖四佛之一、記者於午後至寓所訪詢、承發表談話、略謂自受命宣化使後、久欲來京一行、茲値國難、又逢三全會、故特入京請示宣化方針、並報告內蒙政情、俾得從中央於政教特殊之區、籌劃一完整計劃、本人容俟三全會後、即北上出巡熱邊、

韓復榘到青
定十五日返濟

本報十一濟南電　韓復榘十一日晨在膠州閱光與旅、召集民衆講話、老婦告狀、當准詞收狀、又召集公安局警察訓話時、向一警察問槍之知識、答不知、次問其巡官局長、亦茫然無答、當令拘撤職、晨九時半、韓等乘北平號鋼甲車離膠、下午一時十分抵青島、聞定十五日返濟、

中央十一青島電　韓復榘偕姚以价、張聯陞、彭士彬、葛光廷同乘專車、十一日晨過膠縣東來、各界代表乘膠路特備專車至城陽站歡迎、韓在車中語記者、視察沿路、大體尚好、劉部僅獨立旅尚未開、聞劉已於九日離魯、俟劉部完全開走、本人擬赴膠東各縣視察、烟龍兩處派何軍接防、劉尚未定、善後問題、現由賑務會紅十會辦理、急賑、將來尚須另謀救濟辦法、與沈兩月餘未晤、特來一敘、並擬電邀高凌百來青、會商一切、車抵青島站、沈及各界領袖在站歡迎、

劉文輝退出成都
集中雙流等處布置防線

本報十一漢口電　劉文輝九日退出成都、集中雙流仁壽簡陽嘉定各處、布置防線、備禦渝軍、成都已由田軍入駐、

黃強等返閩

本報十一香港電　黃強蔡朝鍇今晨赴閩、滇代表但懋辛、張冲、黔代表張彭年抵邕、即來粵、

衛立煌
兼鄂東總指揮

本報十一漢口電　總部設鄂東剿匪總指揮部、以衛立煌兼總指揮、地址將設在黃安、人員由軍部調用、

朱紹良
今日赴金牛

本報十一漢口電　朱紹良抵咸甯、部署總指揮部、定十二日赴金牛、督剿孔匪、

岳維峻靈櫬
昨由漢運陝

本報十一漢口電　岳維峻柩、十一日由平漢車運陝、

內政部長黃紹竑
昨檢閱首都警察
官警千餘操法整齊嚴肅
內政會議全體會員參觀

昨午謁陵今日全日開大會

本報十一南京電　內政會議各組十一日晚分組舉行審查會議・各組提案均審查畢、十二日上下午均開大會・討論衛生組・土地水利組・禮俗統計組提案・

本報十一南京電　內政會全體會員十一日午赴勵志社吳思豫宴、下午二時謁陵・由黃部長主席・到羅貢華及全體會員約百餘人・其謁陵典禮秩序爲（一）全體肅立、（二）奏樂、（三）唱黨歌、（四）向總理遺像行三鞠躬禮、（五）主席獻花圈、（六）肅謁寢堂、（七）復位、三鞠躬、（八）奏樂、（九）禮成、各會員於謁陵後即返內政會議會場、分組舉行提案審查會、

本報十一南京電　蔣委員長十一日電內政會議・提出下列兩案・（一）修改地方行政機關組織案・（二）重新制定縣區鎭自治法規・區或鎭以下施行保甲制度案・

本報十一南京電　張之江十日電賀內政會議開幕、略謂第二次內政會議開幕、合海內賢俊聚於一堂、行見奠定民生、昌明庶政、胥於此會求之等語、

本報十一南昌電　省府十一日將熊式輝向內政會議之提案及一切報告乘機運京、

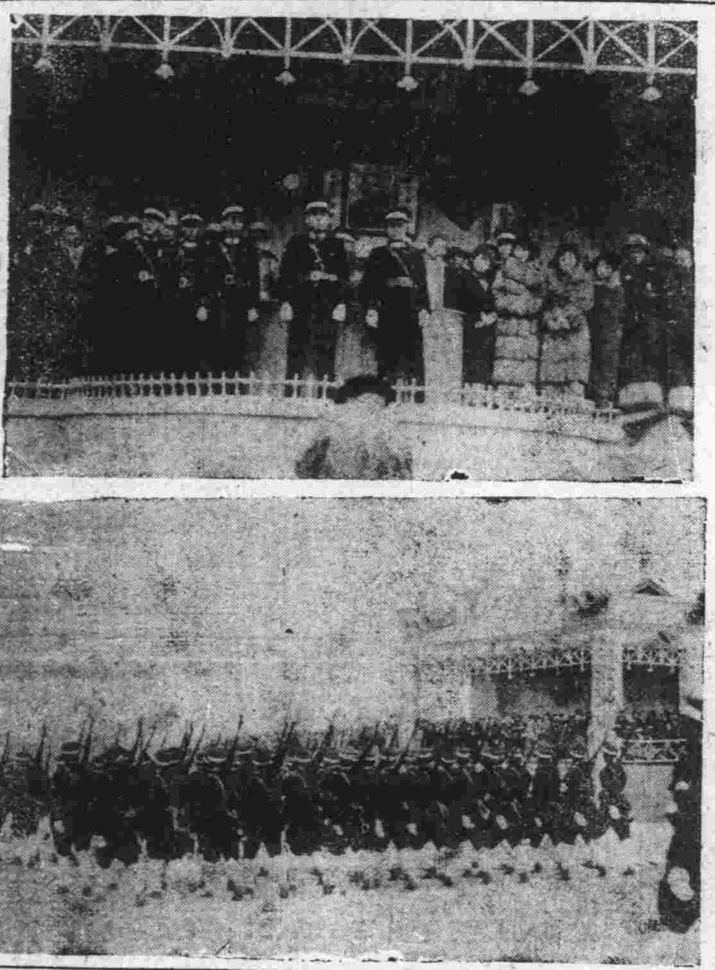

說明　（上）檢閱司令台立正中者爲黃紹竑吳思豫兩氏　（下）受檢閱警察之一部　（南京中華攝）

南京快信　內政部長黃紹竑、以第二次全國內政會議、純係討論全國行政及警政問題、黃氏爲使會員明瞭目前各地警務情形起見、特以首都警察爲標準、察其利弊、推爰之於全國、而從事改善、十一日上午九時、在馬標大操場、舉行首都警察總檢閱、由黃部長自任檢閱總指揮、警察廳長吳思豫爲副指揮、督察處長李進德爲官指揮、陪校者有內政部政務次長甘乃光、常務次長李松風、訓練總監部騎兵監汪鎬基等四人、來賓計彭學沛、陳樹人、王用賓及內政會議全體會員約數百人、茲將各情分誌如下、

營場佈置　閱警營場在馬標大操場、中有閱兵台、台上懸總理遺像及黨國旗、上置播音機、台前有演說桌、上置警廳之大銀盾一座、台之左側爲新聞記者席、右側爲參觀席、四週圍以彩紮之欄杆、對面即合體警士、其排列如下、由東而西、一、總指揮旗、警察廳旗、三、軍樂隊、四、營長、五、營旗、六七八、保安隊、九、教練所、十、營長、十一、營旗、十二、一局警察、十三、二局警察、十四、三局警察、十五、四局警察、十六、營長、十七、營旗、十八、五局警察、十九、六局警察、二十、七局警察、二十一、八局警察、二十二、女、二十三、營長、二十四、營旗、二十五、二十六、二十七、特務隊、二十八、警車、二十九、救護隊、

受校人數　此次校閱計共編爲四營、第一營營長卞稚瑚、第二營營長金斌、第三營營長袁右任、特務大隊、警車隊編爲第四營、營長李蕃青、受校總數有、一、保安總隊三中隊、官長十二員、長警二四三名、二、特務大隊全隊官長十一員、警長二一〇名、教練所抽一中隊、官長四員、長警八一名、四、每局各抽一中隊（第八局缺一分隊）、官長三一員、長警六二一名、五、女警一分隊、官長一員、長警三〇名、六、警卒二分隊、官長二員、長警四八名、七、救護隊、官長一員、長警一二名、此外尚有校閱指揮部暨四個營部、官長二員、長警一名、總共受校官長七四員、長警一二二五名、

校閱兵式　此次爲統一臨時編制、便利指揮起見、按照營連排編制、每營四連、每連三排、每排三班、每班四足伍、其餘自由車、機車警車均成一橫隊、九時二十分開始閱兵、校閱官黃紹竑御五顆金星警察服裝乘馬、總指揮官一聲號令、全體警士立正、同時軍樂大作、樂止、由各班長排長連長營長依次報告名數、指揮官報告校閱官受校總數後、校閱官旗即啓馬徐行、沿隊校閱、於是軍樂又休、全體警士行舉槍禮、校閱官一一回禮、此時全場空氣異常嚴肅、校閱者環場一週、閱兵式始畢、

校分列式　閱兵完畢、檢閱官下馬、即開始舉行分列式、指揮官領導在前、營長均騎馬、發分列式「開步走」之口令、於是依下列次序繞場一週、（一）指揮官、（二）軍樂隊、（三）第一營、（四）第二營、（五）第三營、（六）第四營、（七）騎巡隊兩排、每排二十四名、（八）自由車巡隊兩排、每排二十八名、（九）機器車巡隊兩排、每排六名、（十）警車二輛、各長官、經過閱兵台、均行舉手禮、並同時呼「正步」口令、步伐非常整齊、

校閱術科　分列式舉行完畢後、即開始校閱術科、一、校閱步槍連教練、其中長官警士八十一人、由該教練官指揮、所演科目爲轉法、步伐、舉槍上刺刀、行禮、跑步等項、二、校閱手槍連、計長官四人、警士八十一人、科目爲轉法、步伐以飛槍、舉槍、行禮、跑步等項、三、校閱教練所之形意拳、計長官一人、警士五十餘名、四、校閱女警之太極拳、計長官一人、女警二十六名、均表演整齊而有精神、

部長訓話　各項校閱既畢、指揮官調全部警士至台前、旋即黃部長訓話、茲錄其原文如下、今天、舉行首都警察大校閱的結果、看到各位長官警士都很精神飽滿、振奮有爲、我們覺得十分滿意、同時能夠得到出席內政會議的各省代表和各部會長官蒞臨觀禮、我們除了愉快以外、更應表示感謝、這次我們爲什麼要校閱首都警察、它的意義非常重大、第一、現在正當第二次全國內政會議開會、我們集合了各省代表和許多專家於一堂、預備討論怎樣改進警政方案的時候、我們舉行首都警察大校閱、便是要藉此提起全國民對於改革警政的注意、第二、各省代表此次因內政會議、齊集首都、我們舉行警察大校閱、是想給各省代表一個注意的機會、以爲將來回省後、改革警政的參考、第三、這次校閱、可以使首都警察界、認識本身在中國警政上所處的地位及其所應負的責任、以爲不斷努力完成使命的開始、本來、一個國家、目的、無非在求最大多數國民的最大幸福、所以、第一必須能夠維持國民的根本福利、使他有自由發展之機會、換句話說就是要維持國家社會的安甯和秩序、第二還要從積極方面謀全體國民福利的增進、增進福利是國家最高的目的、也許一時不容易實現、但是維持公安、却是國家最低限度的要求、那是起碼必須作到的、警察便是因爲維持公安的起碼目的而設置的、所以我們無論從國家的性質上看、或是從人民的要求上講、警察所處的地位都是萬分重要、其他、像衛生警察、產業警察等等、在增進國民福利方面、都估着主要地位、那更不消說、現在中國正處在一個嚴重的時期、外有強敵壓境、內有匪共騷動、警察的責任因此更加重大、我們知道安內纔能攘外、警察就是直接担負着怎樣安內重任的、總之、警察不僅是在內務行政一部分上估着萬分重要的位置、就是從整個國家觀察、也估着極重要的地位中國自前清末年興辦警察以來、巳經三十多年的歷史、中間雖然經過了多次的興革改進可見到現在還不能和東西各國的警政相媿美、這是毋庸諱言的、他的原因很多、最大的原因便是因爲人材和財力、今後我們想盡力打破這些難關、南京是中國的首都、所以南京警察的責任更加重大、它除了一般警的任務外、還要担負起全國模範的重任、這是首都警察界應該特別注意、固然南京警政因歷史的闕係、現在爲不能令我們完全滿意、但是近幾年來的猛進、確是値得我們贊許、今後如能繼續着奮起、一定還更能滿足國人的希望、完成他本身偉大的任務、最後、我們希望下次舉行大校閱的時候、不但首都警察有更大的進步、同時全國警政也一齊能夠走上一個新的階段、

行授旗禮　繼即由黃紹竑夫人蔡鳳珍女士舉行授旗禮、旗係內政部贈與警廳者、旗上有「致治保邦」四大字、蔡女士舉行授旗時、由警察廳長吳思豫接受、即於十一時禮畢而散、

匪區善後會
辦理清剿善後

本報十一南昌電　匪區善後會將於收復各縣設區善後會、收容所、賑濟處及貸款所、然後設農村復興委員會、計劃繁榮、刻調查避匪公正士紳、諮詢一切、協辦清剿善後、

陳訓泳赴京

本報十一漢口電　陳訓泳十一日乘威勝艦赴京、

陝鄂修造公路

本報十一漢口電　總部據何成濬建議、由陝修自西安至白河公路、由鄂修自老河口至白河公路、便調兵剿匪、平時駐兵一師鎭攝、已照准、令陝鄂建廳分別興修、

徐源泉歡宴
堤工勘察團

本報十一漢口電　徐源泉十日在岳口歡宴堤工勘察團、徐即席報告今後救濟收復匪區方針、該團十一日離岳口、察勘楊家月堤、即經漢川、返漢、十二日可到、十三日北上、

劉戡部
移防平漢南段

本報十一漢口電　八十三師劉戡部、奉令移防平漢南段整理、十一日開抵花園、

王懋德來京

本報十一漢口電　第二十八師長王懋德、十一日由贛乘輪來漢謁蔣、因蔣赴京出席三中全會、特定十二日由漢乘輪赴京、面向蔣報告要公、

四路總部昨開
軍事整理會

湖南社十一長沙電　四路總指揮部十一日上午十時開軍事整理會議、總指揮何鍵主席、先致訓詞、略謂、本路軍過去剿匪、國難方殷、不無多少成績、然必更求本身健全、方足担起救國救民重任、而樹全國楷模、故召集本會議、以謀本路軍實質上嚴重整理、望大家盡量發揮、詳細討論、期獲至善辦法云云、繼由參謀長劉膺古報告一年來本路軍工作經過、及改進各點、與整理會議希望畢、即討論議案、至下午四時四十分散會、

鄖均等縣田賦
李國鈞請免

本報十一漢口電　十一區行政專員李國鈞、以鄂北災重、呈府請免鄖均房鄖兩竹各縣、至十六年至二十年田賦、並發賑款派員賑濟、

贛蓮花等縣
流落難民待賑

本報十一南昌電　蓮花甯岡等縣流落難民、飢寒交迫、省賑會請滬慈善團體勸募寒衣、

朱兆莘暴卒廣州
疑食蛇肉中毒所致

路透十一日廣州電　朱兆莘今日患奇病暴卒、今晚朱猶赴海軍司令部參與招待駐華英海軍總司令凱萊海軍中將之宴會、席間曾食蛇肉、現疑乃中蛇毒所致、朱年五十有二、曾充駐倫敦代使數年、又曾使意國、並充駐舊金山總領事、國聯鴉片顧問委員會之工作、朱氏甚與有力、曾發動人聽聞之演說數次、退任西南各省外交總監、老母猶存、年逾八旬、遺有五子七女、

湘黨部繼續舉行
對日問題演講

湖南社十一長沙電　湘省黨部、十日下午三時繼續舉行對日問題講演會、彭國鈞主席、報告本演講會之意義畢、首由湖大文學院長林訏謨講演、題爲國聯調査團報告書之我見、次由湖大教授吳德培講演、題爲國際聯盟與救濟國難、末由自治委員會委員伍薏農講演、題爲國際現勢與東三省問題、均極透徹、

裕泰輪刼案
獲匪一名

本報十一蘇州電　裕泰輪刼案、昨日在吳江直圯獲盜匪徐子榮一名、

蒙城黨教代表請
緝海洛英要犯

本報十一蚌埠電　蒙城黨教代表赴鳳陽南京、控海洛英毒犯陳在功李銘勛、並請緝李歸案、處以極刑、

蘇黨部籌開
省代表大會

本報十一鎭江電　省黨部奉令暫停工作、十一日中央派葉秀峯、倪弼、鄭亦同、抵鎭籌開省代表大會、

朱霽青
準備迎擊日軍

華聯十一天津電　東北國民救國軍指揮總監朱霽青、因日軍對遼西熱河將有顯著舉動、現在積極整飭所部、並連絡各地民衆、準備迎擊、朱對三中全會不能出席、但有提案寄津轉京、其內容全爲關於援助義軍抗日問題云、

日本又派
說客赴美
樺山愛輔明春前往

路透十一東京電　據報載、政府決議派樺山愛輔伯爵於明年春赴美、解釋日本關於滿洲問題之立場、並代表日政府參與芝加哥博覽會、按伯爵爲上議院議員、兼充美日協會副會長、

社評

貢獻於內政會議

愚公

第二次全國內政會議、已開幕於首都、在此內憂外患交迫之時、各方屬望之殷與會議自期之切、自無待言。原內政會議之舉行、此已爲第二度、第一次之決議案件、不爲不多、而見諸實行者、乃爲極少數之部份；無他、在會議時本無實行之決心、特到會諸人、以爲既開會、不能無提案、既提案、不能無決議、及案既決議而會已閉幕、一切案件隨會議之閉幕而束諸高閣矣。此次會議之先、迭見各方之所表示、及會議開幕、又獲讀黃部長之演詞、實已深見及此、行將一矯舊習。故吾人以爲此次會議必須決議案不必多、而凡有決議則必須實行；其事實上所不可能、或過遠大過空洞者、則請不必議不必決可也。

此次會議提案、聞已有三百餘件、其中或不無雷同、然論數亦不可謂少、故會議精神、必當集中於一二比較重要急迫之問題、使此一二重要之問題、有切實可行之辦法、此次會議、即可謂成功矣。細讀各會員提案之中、其最主要者不外「縣政改革」及「推行自治」兩大問題而已。

目前縣制之缺點、凡稍明各縣狀況者類能道之、而服務於地方者、所見尤爲深切。前此聞立法院有若干委員已提議自動修改縣組織法、并已着手起草、不知何以未見實現。此次會議中、如內政部所提之「縣政改革案」、對於現制缺點、陳述甚爲透澈、而江蘇民政廳所提各案、亦力主澈底改革、其與內政部提案、主旨大體相同。言其綱要、不外充實縣之力量、以縣政府充一縣行政；及劃分國省縣之行政、使縣在縣行政事務內有其相當之獨立與彈性。內部之提案、吾人大體認爲可以贊同。

至於推行自治、就現狀而言、誠可謂有門面而無實際、各地情形不同、環境適殊、籠統概括之命令、不易實行、不易生效、前此傳聞各省將設實驗縣、吾人已屢有論列。大抵自治之推行、當以人民之教育與富力爲基礎、教育及富力不足、則自治每成形式、以人民尚無此興趣、事實上無法實行也。吾人雖不可因噎廢食、但普及教育提高生產、要非一蹴可幾、循序而進、無可急就、故現在欲樹自治之楷模、爲各地之規範、惟有先於一省中擇定若干處爲實驗縣、國省政府予以扶掖、而後三數年內、國人或可一覩實行自治究爲何事也。

蔣委員長今日可抵首都

昨經湖口接見贛長官 過安慶蕪湖亦將駐節 京中要人及各界代表均預備齊赴下關歡迎

本報十一南京電　海部十一日接永綏艦電告、蔣委員長由漢返京、駐節湖口、接見贛軍長官、延至下午四時啓椗東下、奉諭過安慶蕪湖尚須勾當、預計沿途如無長時勾延、十二日上午十時可抵京、又據軍委會息、蔣乘坐之永綏艦、須十二日下午三時始能到京、軍會定十二日下午二時通知軍警機關警備、各要人及黨軍政各機關、均擬十二日齊赴下關歡迎、

中央十一南京電　蔣委員長十日由漢乘艦返京、過湖口召贛將領訓話、停留頗久、海軍部長陳紹寬、午後五時談、尚未接蔣由湖口啓椗電訊、由湖口至京、水程約需時十餘小時、如蔣下午六時啓程、則十二日晨八九時即可抵京、

本報十一南京電　京各界迎蔣剿赤勝利旋京會、以蔣十二日抵京、爲尊重蔣意、不擴大鋪張、決改派代表赴江干歡迎、由該會製代表符號、每機關遞二十個、十一日函警廳通知京市各機關、

榆關砲擊案 日承認賠償

担保不再有同樣發生 兵車撤退交通恢復 誤會二字了結公案 但熱河情形前途殊難樂觀

本報十一北平電　日鐵甲車炮轟榆城事件、十日何柱國與日軍交涉、解決條件、日軍承認炮轟、係出誤會、日方賠償被轟毀落民房損失、並由守備隊合個人扣保、不再有同樣事件、下午四時起、城門交通恢復、我警恢復兩關崗位、停檢站日甲車六時撤去、兵車八時撤退、惟日甲車仍往來駛行、

本報十一天津電　記者十日晨抵秦皇島、午赴檢時、檢事已商妥、車站有日甲車兩列、兵車一列、日兵武裝在站台嚴詰行人、狀至猙獰、下午城門始開、日甲車退出一列、九日在關門外之日步兵一聯隊炮馬隊、亦同時由臨時陣地後撤、交通恢復、人心稍安、記者謁何柱國、何稱雙方皆係出自誤會、經解釋後巳了結云、關於交涉經過、聞日方初指華兵先開槍、強何簽字、何再三辯駁、駐檢日駐屯軍隊長落河亦從中斡旋、乃得以誤會二字了事、協定原文未公布、城內落十四彈、毀房數所、平地被炸深坑數尺、全係開花彈、力甚猛、

申時十一北平電　日方圖熱又趨積極、惟日軍多在黑境、調回尙須時日、巳令張海鵬逆部集中洮南一帶、不幸一旦有事、張部必爲先鋒、當局雖表示堅守、但熱省情形複雜、前途殊難樂觀、

蘇炳文電告赴歐

週內可抵俄京 沿途待遇甚優 眷屬陸續經海參崴返國

本報十一北平電　此間十一日接蘇炳文電告、巳自大烏里赴歐、轉日內瓦、週內可抵俄京、後始歸國、沿途俄待遇甚優云、其他救國軍官吏士兵仍在俄境、眷屬陸續經海參崴返國、

加拉罕奚落駐俄日代使

對要求引渡蘇將軍 稱之爲「不可思議」 并盛稱蘇氏行爲正當寬洪

塔斯社十一莫斯科電　塔斯社今日發表日本要求引渡蘇炳文將軍與其部屬、及蘇聯拒絕之詳細經過、據云、當日代使天羽向蘇聯外交加拉罕要求引渡蘇氏時、加氏告以蘇氏及其部屬之處置、乃蘇聯本國政治上之一問題、非任何他國政府所能過問、按自蘇氏及其軍隊退入俄境、被解除武裝暫時拘留後、日人報紙、官方通訊社、以至日外部反軍部有種種關於蘇氏命運之矛盾報告、尤以關於天羽及加拉罕在莫斯科之談話一點爲甚、因是塔斯社特據官方可靠消息、發表其詳細經過如下、在十二月八日、天羽代使代表日政府向加拉罕要求引渡蘇氏及其部屬、天羽轉述其政府之訓令如下、『日政府負有維持「滿洲國」治安之責任、蘇聯政府之解除蘇炳文將軍及其軍隊之武裝、甚爲適當、日政府極感謝、惟此反「滿洲國」份子雖被解除武裝、如彼等潛囘滿境、仍足以危及「滿洲國」之治安、又如彼等被釋歸中國、則必更激動反對日滿、且將受熱烈歡迎、如馬占山將軍之成一英雄、此種情形、足以助長邊境之頑抗勢力、影響「滿洲國」之治安、因此日政府特請求蘇聯政府以蘇炳文將軍及其所有軍隊交於日軍處置』、加拉罕對天明之言表示驚訝、謂日本政府不應有此請求、蓋蘇聯爲一守中立之獨立國家、非但不能以蘇氏及其部屬交於日本、即關於引渡之問題亦認爲不能討論、嗣天羽代使表示意見、謂『中立』二字不能用於此案、因蘇炳文將軍不能被認爲戰爭中之一合法獨立方面、蘇氏背叛「滿洲國」、破壞國際鐵路交通、且縱容毀壞及殺大舉動、故僅能認爲反對「滿洲國」之普通罪犯、而非政治犯、但加拉罕否認此意見、稱之爲「不可思議」、因、在第一點、自滿案發生後、蘇聯即宣布絕對中立、此事日本非特承認、且曾數度表示感激、再則日政府曾派軍官爲代表、至俄境瑪齊夫斯卡站、欲與蘇氏談判、如認蘇氏爲普通罪犯、日政府當不致至俄國之中立境地而與蘇氏談判和平也、而日政府之正式請求蘇聯爲居間人、接洽與一普通罪犯議判、更爲不可思議矣、加氏又告天羽、蘇聯政府曾因日政府之請、與蘇氏接洽釋放一部份日僑、故在蘇氏未退之前、即有大部份日僑安然被釋、而餘者亦由蘇氏生攜入俄境、此種正當而寬洪之君子行爲、即可斷定蘇氏在解除武裝之後、應否再交於日軍之問題也、最後加氏謂在滿洲及日本境內、有千萬之白俄軍人、常圖煽動攻擊蘇聯、惟蘇聯政府迄未要求引渡、而日政府明知彼等不代表一獨立國家、亦未嘗表示可以引渡、蓋知此爲一國之單純內政問題也、加氏告天羽、彼之答復、即蘇聯政府對日本政府之正式答復、至是日深晚、天羽又往見加拉罕、表示彼已散棄引渡蘇氏之請求、惟請求蘇聯將蘇氏繼續拘留、而在將來處置其軍隊時、應先商詢日政府同意、加拉罕答謂對於蘇氏軍隊之處置、已聲明爲蘇聯之一內政問題、不容他國過問、惟在日俄間係上更有一理由、使日政府不能作此請求、在日本境內、尤以在滿洲境內、有數萬白俄享受完全之自由、且在官方包庇下活動、更有在滿洲警務及公務機關供職者、彼等公然活動、反對蘇聯、誣陷蘇聯國民、並挑撥他國對蘇聯之惡感、日政府因未嘗向蘇聯政府商詢對於彼等之處置也、十二月十日天羽又訪加拉罕、重述日政府之二項請求、加拉罕仍以同樣理由、表示蘇氏及其軍隊之處置、爲蘇聯內部政策之問題、不容他國過問云、

外蒙發生內鬨

急進黨奪取政權 將不免發生戰爭

國新十一莫斯科電　此間接未徵實消息、外蒙發生嚴重政治紛擾、國民急進黨份子巳奪取庫倫政府、其領袖雖爲蘇維埃陸軍大學畢業生、但此舉迥非親俄運動、據聞有晉王（譯音）者、系出蒙古貴冑、曾在莫斯科陸軍大學畢業、及蘇俄參謀部實習、今春方返蒙古、但其政見與蘇維埃政府不合、此次奪取庫倫政權、但他黨亦已組織有力軍隊、與之抗爭、現方從事庫倫之戰爭中、蘇俄邊境官吏已設法探聽眞相、

國民參政會組織條例初稿草竣

將提三中全會討論 內容｛參政人員規定二百 半數推舉半數民選

本報十一南京電　國民參政會組織條例、初稿已草竣、將提三中全會討論、內容規定參政人員二百、半數由五院推舉、半數由各省民選、職權須三中全會決定、

各地中委紛紛赴京出席

本報十一南京電　軍部息、何應欽定十二日由滬乘車返京、出席三全會、

本報十一漢口電　何成濬定十三日赴京、出席三中全會、

本報十一南京電　商震十一日由平飛京、出席三中全會、

本報十一北平電　商震十一日晨八時乘張學良福特機飛京、出席三中全會、

本報十一南京電　趙丕廉談、閻因晉軍政重要、不克來京出席三中全會、提案已擬就四件、請趙戴文帶京、十日接趙電、十一日啓程、十四日可抵京、

本報十一濟南電　中委張厲生、十一日晨過濟赴京、出席三中全會、

本報十一香港電　在粵不出席全會各中委擬發通電、述因事不能出席原因、並貢獻意見、陳濟棠主措詞宜誠懇、磋商多日、經執行部修正、十二日晨提出通過即發、

本報十一香港電　孫鏡亞、黃復生、黃季陸、桂崇基、昨日乘日本皇后輪抵港、

本報十一香港電　劉蘆隱允就西南執行部秘書長、劉紀文已辦交代、

日人利用程逆 將進襲凌源

本報十一北平電　日近利用直魯餘孽程國瑞爲僞救國軍總司令、招收游勇、在八股河向凌源進襲、程已在綏中組織司令部、一切聽日人指揮云、

粵軍政界發起 捐薪援助義軍

▲勸告同胞痛念國難 ▲救國之責義當共舉

▲廣州來電　各報館均鑒、東北淪陷、既逾年矣、關外三千萬同胞、輾轉水火之中、積痛日烈、而外不聞索地之師、內未覩苞桑之計、濟棠等枕戈北望、恥與痛俱、其有提挈孤軍與敵死鬥、爲民族爭垂燼之光榮者、則我東北諸救國義勇軍是也、自九一八以來、我義軍百戰拒敵之績、既巳昭示於世、壯烈精誠、足勵頑懦、而鋒鎬之所加、飢寒、診疾之所夷、傷其生事、蓋亦酷矣、方今時薄際冬、邊地苦寒、義軍轉戰經年、餉械匱竭、而狡敵蘊蓄怨毒、其併力以肆安夷者勢也、我國人宴安覆巢之下、乃坐視其力援盡絕、偃仆無繼、曾不肯出毫髮之力、以資義士、明豈非不仁之甚者哉、濟棠等待罪南服、所綢繆中做者、不敢不勉、顧念目前、支柱危局、激勵民氣、則尤以援助東北義軍爲當務之急、比者廣東有民衆援助東北義勇軍大會之設、幸各界踴躍輸將、漸有成效、濟棠等不揣綿薄、茲復糾合廣東軍政同人、倡爲長期捐款之舉、軍界自將校以至兵士、政界自簡任以至僱員、按其薪餉厚薄、每月捐款有差、月終匯交廣東民衆援助東北義勇軍大會、匯交前方各義軍、以資救濟、其期以收復失地之日爲止、用申同仇大義、深維救國之責、義當共舉、茲特通電呼籲、伏望各界同胞民衆及各團體、痛念國難、速行組織援助東北義軍籌款機關、以爲集中勢力樞紐、人心來歸、必有望風牽起而赴義者、寇深矣、毀家之誼、後將無及、遜聽義聲、臨電翹企、陳濟棠、鄒魯、鄧澤如、劉紀文、區芳浦、林直勉、詹菊似、林雲陵、林翼中、謝瀛洲、沈載和、余漢謀、香翰展、李揚敬、李漢魂、黃光銳、張之英、張枚新、張達林、時清、繆培南、李振球、葉肇、黃延楨、黃質文、何犖、黃任寰、張瑞貴暨海陸軍全體將士同叩灰印（十日）

皖西匪區視察團遇蕪湖

報告匪區悲慘情景 諸佛庵有殺人坑九十六個

本報八日蕪湖快訊、皖西匪區、廣逾七縣、現經中央軍取復、惟災區民衆、俱屬劫後子黎、皆無以爲生、待振孔急、省黨務特派員辦事處暨省政府有鑒及此、特派專員、聯合安慶各界領袖、組織皖西匪區視察、以爲課濟張本、參加團員、計有省府祕書汪振聲、省黨部訓練科主任王秀椿、懷甯縣黨部汪竹梅、安慶商會芮尙憲、工會邵炳章、敎育界劉念仙、新聞界汪先步、曁攝影師等共九人、於上月出發、遍歷災[illegible]、而經巢縣來蕪、昨由縣宣傳部柬請本埠各機關各[illegible]體代表、於午後假縣商會禮堂舉行大會、以備出席[illegible]告匪區情況、屆時各方到百餘人、濟濟一堂、首由主席[illegible]祖調致介紹辭、旋即由視察團代表汪振聲王秀椿相[illegible]報告、懸兩小時、爰紀其語於次、據汪言、該團視察之使命、一、爲明瞭匪區災情、冀相、二、將匪區狀況向外界作擴大宣傳、三、藉此次視察所得情形、予災區以精神上物實上的援助、憶於上月二十一日由安慶出發、經桐城舒城霍山霍邱合肥等災區、見聞俱屬災後慘狀、倍覺悽慘、今日行抵蕪湖、覺所見現象、巳判若天淵、希望與會將所聆種種、轉告親友、予以獻助、謹代表匪區災民、流致敬忱、繼由王秀椿報告共黨佔據皖西情況、首謂共黨其所以能在皖西猖獗之原因、可分三點、甲、政治不良、平時地方官吏與自衛團、濫施淫威、平民受無限的經濟及暴力壓迫、致越反抗、乙、文化落後、人民思想、多數等於未開化民族、對於視察團所乘之汽車、詫爲勤物、詢問每日吃華若干、甯非笑談、丙、地理關係、因皖西多山、易於藏聚、現爲共黨利用、因此皖西人民遂不免遭茲浩劫、共黨佔據皖西後、在諸佛庵鎮設霍山蘇維埃政府、在六安麻埠鎮設西北道區、每克一處、卽將是地民衆、分爲農工商三界、農人之中、又分地主富農中農貧農及雇農五種、商人別爲富商中商攤販小商等三類、卽所謂純良之工人、亦依其環境地位、而判其成分良窳、對於所謂富農富商智識份子、皆列入反動、而時有被殺之危、諸佛庵蘇維埃政府之附近、掘有九十六個殺人坑、殺人達一萬三千以上、麻埠方面殺人更衆、數達三萬以外、而民衆思想被麻醉、更爲可怕、雖婦人孺子、開口卽曰此是地主、彼係中農、某某成分若何、不合於紀律者、皆格殺勿論、第三軍軍長曾獲一黨子閩團長、年方十二歲、曾手刃六七人、王均親自提問、諸以彼父覃毋不合紀律、亦須殺否、彼卽應聲答曰應殺、王又問曰、今汝既被擒、在吾方亦屬違反紀律者、是如何辦理、彼又應聲曰該殺、由無可見共匪對人倫及家族制度之破壞、無所不用其極、災區之內、除面黃飢瘦之劫後遺民外、僅白骨成堆、骷髏遍地而巳、匪去之後、平均每人可收穫稻穀三四斗、年內勉強支持、來年春荒時節、食品卽無着落、急需與之設法、又春耕之際、種籽耕牛等項、均應預爲着意、現在所應努力者有三、一爲維持生活、二爲改變思想、三爲銜破惡劣組織、此皆待各界予以同情云云、並聞該團返省後、卽將災區慘况呈請中央及省府、迅予撥款救濟、一面向旅外各同鄉呼籲、散會時巳六時餘、該團一行附乘江華輪返省、

五强軍縮談話結果
德法爭執可解決
德國不日可復入軍縮會
日忽提出海縮案以制美

國新社十日日內瓦電　軍縮會議五大國代表、今夜聲稱巳擬成一平等方式、立將逕請法德意三國政府核准、聞五國代表已協定下列各點、卽法國亦已表示接受、一．英法意贊同軍縮會議宗旨之一．卽爲給與德國軍備平等．而德國亦將給與各國安全之保障．二．德國允重返軍縮會議．三．法英德意同意今後不當用武力解決爭執．四．五國同意重行申明軍縮會議．必須通力合作趨向迅速獲得結局之途徑．據聞美國未曾正式贊同第三項者、能認非戰公約對此已有充分規定在前、又聞意國定可接受此方式、故目下所須德國能加以核准、平等與安全問題之僵局、卽可化除、德人方面、預料星期日可於答覆云、

國新社十一日日內瓦電　五國會議商定之四項、業於作成宣言、今午在英相麥唐納所居蒲里伐治旅館簽字、美大使台維斯英外相西門法聦長彭古、德外長牛賴賫、意代表阿樂雪均簽字其上、事畢麥唐納牛賴賫與彭古將於今夜分別回國、德國爲軍備平等問題、奮鬥五月、卒得如願以償、現將於星期二再行出席軍縮會議主幹委員會、星期三出席總理委員會、至宣言四項中首三項僅關涉歐洲之有關係國、祇有第四項拘束美國云、

德國政府贊成

國新社十一日內瓦電　昨夜此間發出電報詢問德國是否接受五大國規定之方案、德政府覆文贊成、故德國復將列席軍縮會議、今日上午法國接受之電亦到、意政府覆文現尚未到、據半官消息、意國亦必接受、五大國於今日上午十一時開、最後談話會、由英相麥唐納主席、德外長牛賴賫今日將由此返柏林、

日本軍縮提案

路透十一日東京電　日本向五大國提出之軍縮提案、今日正式發表、附以七頁說明書、詳述海上軍縮所應根據之原則、其要點爲目前軍縮範圍太大、難以美滿成立、合於實施之海上軍縮協定、主力艦新比率、應爲英美各十一、日本八、以代替一九三〇年倫敦海軍條約所規定、五五三比率、日本現所提出之具體議案、爲一、各種軍艦之噸數與炮口徑應如下、

	噸數	炮口徑寸數
主力艦	二五、〇〇〇	一四
頭等巡艦	八、〇〇〇	八
二等巡艦	六、〇〇〇	六、一
驅逐艦	一、五〇〇	五、一
潛艦	一、八〇〇	五、一

至於飛機母艦、應完全廢除、而軍艦上亦不許有海上飛機起落之設備、(二)主力艦之最大艘數、英美應各爲十一、日本爲八、頭等巡艦英美各十二、日本十、法意各七、(三)五國二等巡艦之最大噸數、應皆定爲十五萬噸、驅逐艦亦同一噸數、潛艇以七萬五千噸爲最大噸數、日本所擬據以縮減海軍之原則、爲減少攻擊力、而增多防禦力、故主張縮減各種戰艦如主力艦與頭等巡艦之噸數、而將海軍力分爲注重相對力量之有力種類、與用於巡邏海岸與航路及用於防禦之較輕種類、第二類之噸數與性質、視與地形勢而定、日本對於小巡艦驅逐艦與潛艇主張將世界分爲太平洋組、大西洋組、歐洲組、與南美組、然後據以決定軍備數量上之限制、日本主張先議定關於一般事件之總約、而後再制定關於地方問題與其他問題之各項特約、

美國嚴正批評

國新社十日華盛頓電　美政府中人對於日本提出軍縮大會之海軍提議．在未獲知詳情究悉其重要性以前．暫將不加評論．惟該提議實際卽要求日海軍與英美海之均等．已使此間爲之震憂、據非正式評論、美官員與許多國會領袖、對於日本際此全世界亟求進步軍縮之時、偶議廢除比率、實覺失望、且日本在地理上獨居一隅、乃欲求其海軍與彼互相密接、並有較大土需求保護之國家幾有同等實力、亦可遺憾、至日本在此時提出均等問題之真目的、目下猶未明瞭、美官場中僅國會海軍委員主席白禮敦曾正式批評此事．宣稱日本地理上之獨居一隅與其政治任務之有限．似無變更比率之必要．若在此情形中要求均等．易於引起不友好之印象云．

英國各界震動

路透十一巴黎電　卓越報謂日本之海軍建議巳引起英國各界甚大之震動、因日本提及倫敦公約華府公約、實出人意料也、該報謂日本之建議、殊有利於法國、因於其實在單位之數、巳對於讓步者建議中且保留與意妥洽之便利云、民衆報謂日本所提出之數字、實際担保其太平洋之霸權、

法國照付美債
附有保留條件

國新社十一巴黎電　今晨法國閣議決定十二月十五日到期戰債卽行照解、但附有保留、現將提出星期一國務會議、屆時將由總統主席商決保留條件、

世界失業人數
約二千五百萬左右

東京訊、據國際勞動總會東京支會調查、最近世界失業形勢、大體略有減輕、但此爲夏季之情形、每年夏季、各國失業者例必減少、固不能謂爲景氣恢復之先兆、且英荷兩國則仍有增加也、計最近歐洲各國失業者之總數爲一千一百三十九萬餘人、其多寡之次序、爲德、意、法、荷蘭、比、奧、捷克、美爲一千一百餘萬人、坎拿大七萬三千餘人、至亞洲諸國、以中國及印度爲特多、日本計四十八萬餘人、如合計全世界各國之失業者、爲數約二千二百六十三萬七千餘、但此數國各國計算方法之差異、不無伸縮餘地、其實數當在二千五百萬左右云、

森恪昨晨逝世

按森恪爲人、富有智術、人稱之爲政友會之策士、因其勇於任事、具有如火如荼之精神、又稱爲政友會之門士也、實則爲主張侵華最烈之政客、吾人觀下列路透社東京電可以知之、

患病原因

日聯十一東京電　政友會顧問森恪氏於九月十八日忽患傷風、併發肺炎、十月六日移住鎌倉海濱旅館靜養、然自本月初病勢漸次惡化、至九日併發靜脈炎、陷於絕望狀態、十一日上午七時十五分遂逝世、

江北土劣可惡
沿河勒收規費

鎭江通訊、東海沭陽灌雲三縣航商代表邵如祥等、以地方舊日土劣、相繼死灰復燃、假借名義、沿河私收黑費、計東海縣有興河頭游擊隊費三角、學捐三角、卡浦保衛費二角、和尚渡保衛費三角、灌雲縣學捐二元、保衛費五角、沭陽費丁溝保衛費五角、小李莊保衛費五角、湯溝保衛費五角、湯澗學捐八角、錢渡學捐五角、其征收數目、每處雖五六八角至一二元不等、然節節設立機關、商民受傷不堪、稍不如願、非鳴槍喝打、卽毀船搶貨、童孩因驚溺斃者時有所聞、商民呼籲無門、含冤莫告、昨該代表等、特電請省廳切實嚴禁、以維航商生計云、

南通匪首馮子雲
昨日槍決

南通通訊、本縣西鄉巨匪首馮子雲、及盜犯陳和尚、潘長太（卽潘漢）濤燊、金鴻儒等五名、糾衆刦掠、犯案纍纍、前月被縣警隊協同第十六區保衛團、將該匪等先後獲解到案、迭經縣府庭訊、供認入共爲匪、刦掠居民、不諱、當經縣府判處死刑、將案卷呈奉蘇省府核示、茲奉電覆、准處死刑、今（十日）晨縣府簽提該匪等五名、驗明正身、綁赴城南施家廟刑場執行槍決、以昭炯戒、

斧頭黨到常熟行兇

（常熟通訊）芹栗爲本邑農產品之一、年銷滬上、轉運外埠、營業總額、可達二十萬金、上海合成同記行、在常小東門外、設有收貨處、因係獨家經營、故獲利不貲、今年有滬同泰洽記地貨行、亦來常收貨、兩家營業競爭、至烈、因是雙方積嫌日深、（九日）同泰行邀滬斧頭黨領袖陸根林、率黨徒徐銀福等二十餘人、雇順利輪船來常尋釁、擬將合成同記行駐常收貨處主任石汝福殘殺、因未遇、石幸免難、當於上午十一時許、將合成司務周二實連劈四斧、下部受斧傷甚重、黨徒事竣後、卽揚長而去、行主得訊、報警四出搜查、結果、將陸等四人拘獲、同時、並謠傳深夜又有斧頭黨餘衆來常、警士卽放哨、徹夜戒嚴、大索未獲、所有被捕四人、現均在押、輪船亦經扣留云、

逝世情況

電通十一鎌倉電　森恪臨終時、鳩山文相曾在其側、謂因傳危急、故先趕病床之側、當卽喚「森」、似已聞之、至微頷首、然政界之門士今竟臨終、使余悲甚、但臨終如無所苦、一似睡眠云、

對華關係

路透十一東京電　政友會重要人物森恪近患肺炎、已於今晨七時十五分逝死、按本年二月間政友會提出中國不設軍備區域之建議、乃出森恪之手筆稿、森恪並主張亞洲門羅主義、巳故犬養毅任首相時、森恪充內閣祕書長、

生前略歷

電通十一日鎌倉電　鎌倉海濱旅社陷於危篤之政友會顧問前內閣書記官長森恪、今晨七時十五分逝世、氏出身東京商工學校、機略縱橫、號稱政友會之智囊、少時爲三井物產公司中國留學生服務上海、於山本條太郎之下、以敏腕者日俄戰爭時、因波蘭的艦隊北上、乃獨斷借入上海口內之小舟全部、先發制人、以此其名益彰、後任三井物產天津支店長、復轉入實業界、任上海印刷公司社長、小田原電氣鐵道副社長、其他各公司重役後由櫪木縣選出爲衆議院議員、於政界嶄然露頭角、田中內閣時代、任外務政務次官於田中兼攝外相之下、盡瘁外交、後歷任政友會幹事長、內閣書記官長、任政友會顧問、蓋在休養時代其遺骸本日上午運東京千駄谷邸該邸弔客盈門、

鐵部積極整飭各路運輸業
▲規定貨車行駛時間 ▲各路將開三項列車

京訊、鐵道部以鐵路運用車輛、必須具有條理、詳定辦法、方可調度迅速、支配適宜、而增高行車效率、如各路車務方面、不能嚴定行車時刻、則裝卸時間、自必漫不加意、而機務方面、臨時調度車輛、不免有延誤之處、近查各路開駛貨物列車、尚未規定時刻者、實居多數、該部以如此情形、一若各路機車車輛、將不受員司之支配、而員司反爲受機車車輛之支配、衡與鐵道管理原則、背道而馳、且在公家隱蒙重大之損失、若非亟謀整頓、不足以資補救、昨特通令各路局會應卽一律規定行車時刻、並妥備機車開駛（甲）客貨車混合列車、（乙）沿途貨物列車、（丙）直達貨物列車三種、並訂定施行辦法、飭將行車時刻、預爲規定、機車車輛預爲準備、再斟酌每日貨運情形、及隨貨運之變遷、計劃次日或數日貨車行駛之次數、務使適應需要、不致虛糜、車輛爲主要、並着由各路分飭車機兩處切實詳細研究、儘量按照所訂三項列車辦法辦理、卽將遴辦情形具復勿延、

又訊、該部以各路客車行程速率一項、極關重要、擬卽編製比較表、以資考查、昨特將該項表式令發各路飭自念年份起、逐年塡報以憑統計云、

○　○　○

南洋教員腰疼背楚
如何由韋廉士醫生紅色補丸治愈

君若患腰疼背楚勿以爲是乃腎病須知腰背疼痛起於腎者殊少而起於血虧腦弱者甚多也例如腰肌疼係屬瘋濕之一種其痛在腰其病源厥爲血中酸毒非腎病所以根治腰疼捨澄清血中之酸毒外無他良法現今醫藥科學之產品能奏此功效者無過於韋廉士醫生紅色補丸關於此節朱君仰高之經驗足供參考也

朱君原籍浙江杭州現任南洋吡叻朱毛鎭培正學校總教授其來書云「去年鄙患腰背劇痛甚爲困苦精神疲倦飲食不思便祕體虛夜眠不寧不特不能體操運動卽舉步行動亦見爲難後見報載韋廉士醫生紅色補丸之效乃試服之一瓶方畢遂見減輕故卽繼續服用直至腰疼全愈而後已自是身强力壯眠食均佳足見韋廉士醫生紅色補丸實爲治療腰背痠疼之良藥也」韋廉士醫生紅色補丸治療腰痛以及各種痛瘋雖極劇著亦效他如骶系疼腦系痛神經衰弱痰咳肺疾消化不良未老先衰婦科隱疾亦疊奏良效幾達五十年矣各藥房均有出售或向上海江西路四五一號韋廉士醫生藥局購備每瓶一元五角六瓶八元中國境內郵費不取

朱仰高先生玉照

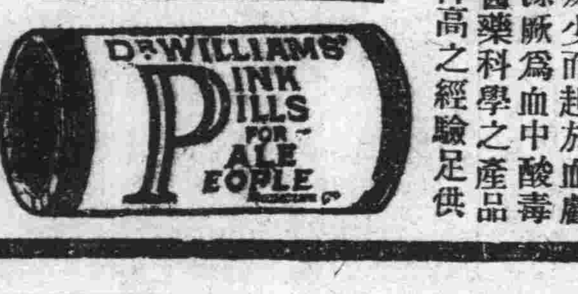

傷心哉其痛也

「哎喲燒了痛啊」聞其慘酷呼聲見其慘白面色爲母者能無傷心乎然而此種慘劇之發生誰都不能預料及之惟有常備如意膏以防之灼傷之痛雖屬至劇但敷此膏無不立止而速愈卽割破跌損抓傷以及各種皮病此膏亦極靈驗蓋其防腐之功特大也

南京栖塘鎭陳君子源云「鄙人嘗用如意膏治愈面瘡及隣童燙傷近患皮膚爆折發炎搔癢亦爲如意膏所治愈誠療膚聖藥也」如意膏各藥房均有出售或向上海江西路四五一號韋廉士醫生藥局函購每匣七角六匣三元五角郵費不取

熱義軍攻錦州

華聯十一北平電　昨晨十時、熱河義軍約三千人進攻錦州、日軍因大抽軍馬進攻楡關、故錦州空虛、日軍部聞訊、甚形狼狽、目下除一面派代表向何柱國求和外、並還抽人馬助戰、雙方刻在激戰中、

何民魂部攻克康平
向法庫推進

華聯十一朝陽電　熱河抗日軍何民魂部、李賜如王蘊萍李海峯等軍、十日晚克復康平、現正向法庫推進、此次接鬪甚烈、雙方死傷甚衆、

小言
纏足稅　（霜）

革除社會惡習之道，莫善於教育人民；其次當嚴責有司以遏禁之。此政治之正軌也、若濫施寓禁於徵之策，冒寓徵於禁之嫌，則務政耳，惡乎可；顧今日蘭谿縣黨部乃有徵收纏足稅之請，誠不可思議矣！

查我國之有天足運動，垂三十年矣。乃窮鄉僻壤猶存纏足之風，惹起蘭谿縣黨部之宏議，此豈非終歲高呼維新者之大恥。雖然，如縣黨部者亦當負有開導民衆之責。奈何力量不能深入民間，轉欲以病民之稅責諸中央耶？

昔日類此之稅遺留及今者亦多矣，如北平今日猶有花捐，則是賣淫稅也；邊省仍徵槍捐，則吸烟稅也，此而未除，巳留政治污點。況復賣者自賣吸者自吸，幾曾見徵而能禁耶？

吾人嘗聞湯斌毀淫祠矣，未聞其抽蠟燭捐，磕頭稅也。奈何信奉新主義者，乃見不及此？

五洲大藥房
冬季大廉價
另有優美贈品

一年將終，優待顧客，本月五日起至念五日止

大廉價三星期。

凡購本公司出品，如各種滋補劑，家庭良藥，化粧香品，衛生用品等，

照定價一律六折至八折

廉售固本香皂特別廉價

另有優美贈品

總公司　上海四馬路

本埠支店　天后宮橋北堍，北四川路老靶子路口，南市東門路中，西門蓬萊市場，北河南路市商會國貨商場，

分銷處　同日舉行

王陸一來滬敦促後 于蔡等昨晚入京

于談 希望各中委均能出席 使會議精神格外充實 至於提案俟到京商談

孫科等昨商三中全會提案 粵委決改定今晚啓程入京

三中全會、十五日在京舉行、留滬各中委會於昨晚舉行談話會、交換提案意見、中委王陸一、僑務委員會祕書長劉愷鍾、因三中全會在邇、於昨晨由京來滬、敦促于院長同京、並知軍政部何應欽部長在滬就醫、特往候問、據云何氏已復健康、日內即能回京出席、王等又訪柏烈武傅汝霖各中委、中委于右任蔡元培吳鐵城王陸一等、因三全會開會期近、同時因蔣委員長離漢、將於今晨到京、特於昨晚乘京滬夜快車入京、晤蔣委員長報告、並準備出席會議、致留滬各中委行期、據記者所知、尚未完全決定、張知本氏決定不出席、粵委關素人崔廣秀鄧青陽李綺庵四人、已決定於明日(十二日)晚車入京、其他各委如梁寒操等多人、亦大致擬定於十三日晚車離滬、惟孫哲生等數人將遲一日、擬十四號晚車始入京、

于右任談話

中央委員于右任氏臨行語記者云、余入京出席三中全會、此次全會重要意義、係將一中二中兩次全會決議各案、加以檢閱、求其見諸實行、使各方眞能精誠團結、共同解救國家民族危難之責任、而開黨務政治前進之途、全會必須有此精神有此結果、此不但黨內一致之斷願、實亦全國人民之所屬望、故此次會議、希望各中委、均能到會、使會議精神格外充實、此次不僅注意人數、尤在各中委之同集首都、討議長告也、至於提案等須俟入京後、等待各中委到時、再行商讉也、

滬委談話會

昨日下午四時、各中委在跑馬廳四百六十九號舉行談話會、到孫哲生、伍悌雲、覃振、馬超俊、張惠長、張知本、李烈鈞、梁寒操、陳慶雲、鄧家彥、柏文蔚、張定璠、王法勤、楊庶堪、經亨頤、崔廣秀、鄧青陽、關素人、李綺庵等二十餘人、席間由孫科報告孫之提案內容、張知本柏文蔚報告赴港粵經過、粵委關素人等亦報告廣東各委意見、各委互相交換意見後、至五時半始散、至其提案、據新聲社記者探悉、孫哲生氏之提案共兩種、一爲側重於外交者、即「集中國力挽救危亡」、內容係依以前之救國綱領、略加修正、另一係關於改革黨政者、爲「整理黨政實施方針」、此外其他各委之提案、大多關於抗日剿匪以及李頓報告書之意見等、孫氏提案有多數人列名、

農學會等各團體 反對蘇省裁撤實廳

競求農事尤恐不及 請速糾正制止裁併

江蘇農學會等團體、昨電中政會行政院實業部云、南京中政會行政院實業部鈞鑒、江蘇省政府突於六日省府會議、將實業廳裁撤、歸併建設廳辦理、不知根據國民政府何種法令、查省政府組織法、委員任免、廳之存廢、由中政會決議、交行政院呈請國民政府以命令行之、今近在國府治下之江蘇省政府、以委員會即可廢廳撤委、代替中政會行政院職權、此會一開、勢必釀成前督軍團割據之局、中央政令難出都門、國家地位、可危孰甚、九日請府會議必將省縣各場一律停辦、派員保管、查統一以還、江蘇農政、始上正軌、推廣改良、略具規模、地方農事經費、增八十餘萬、循序前進、成效日見、有識之士、感糧食問題之重大、設農村、講推廣競競以求、尤恐不及、現在經費減至念餘萬、摧殘已甚、今竟完全廢止、則若干之產業荒棄、多年之試驗全毀、是江蘇之農蠶棉作漁牧林礦、永無改進之時、且中國以農立國、江蘇財富、甲於東南、厥維蠶米棉漁、改進維之不悔、一旦廢止、何啻自掘墳墓、亡其國本、鈞會院部政令所出、監督指揮、責有專司、請速依法糾正違非法、嚴令制止其裁併、迅予規復維持民食之農事機關、造福蘇農、以維國本、不勝迫切待命之至、江蘇農學會、養雞學會、養蜂學會、蠶蛋學會、江北鹽墾促進會、墾植研究社、江蘇農村改進會同叩眞、

明年元旦起 中醫處方 改新度量衡制

上海市醫藥兩業、改用新度量衡一案、(即市秤)前經社會局令飭國藥同業公會議復、關經議業決定、於二十二年一月一日起實行、當由社會局函請教育局、轉令各醫學團體、同時遵行、本市各醫學團體奉令後、迭經會商討論、并議定新舊漕平市稱對照表、會銜粘呈市教育局、茲聞此事本市全體國醫、均已決定遵令於明年元旦起處方即用該表分量核實、並於藥方之右、加蓋「以上藥品均係新秤」字樣木戳、新聲社記者、以此事關係病家服藥、甚爲重要、有將中醫處方、其中三藥品、亦有病家自備者、其新舊度量衡折合辦法、必須詳細明晰、以免貽誤、特向神州國醫學會詢得折合表及說明如下、

▲折合 漕秤一合、市秤一・一七三〇、一・五合市秤一・七五九五、二合市秤二・三四六〇、二・五合市秤二・九三二五、三合市秤三・五一九〇、三・五合市秤四・一〇五五、四合市秤四・六九二〇、四・五合市秤五・二七八五、五合市秤五・八六五一、五・五合市秤六・四五一六、六合市秤七・〇三八一、六・五合市秤七・六二四六、七合市秤八・二一一二、七・五合市秤八・七九七六、八合市秤九・三八四一、八・五合市秤九・九七〇六、九合市秤一〇・五五七一、九・五合市秤一一・一四三六、

▲說明 ㈠本表係根據國民政府公佈市用制之規定漕平、即上海十六兩天平、每一斤或一兩、等於市斤或市兩(一・一七三〇)折合、㈡茲爲吾醫界便利起見、特略述之、按舊制漕平一斤、分爲十六兩、而新制市斤、亦爲同樣十六兩之規定、故斤與斤間之比例、及兩與兩間之比例、均爲(一・一七三〇)、㈢舊制漕平一兩、合新制市斤(一・一七三〇)兩小數推之、(一・一七三〇)得稱爲一錢七分三厘、因兩之後、皆由十進、以次推下也、但同時斤與斤之比例、因市仍爲十六兩之故、小數前之㈠當爲一斤、小數後之(七三〇)係表示十分之(一七三〇)斤、則應以十六乘之、得(二七六八)、即二兩七錢六分八厘、如問舊制漕平一斤、等於新制若干、則應答爲一斤二兩七錢六分八厘、㈣按我醫界習慣所用分量、如一分、半分、二分、一錢、錢半、二錢、以重一兩、兩半、二兩、則本表雖屬簡略、但已足應用、舊制漕平一兩、合新制市斤一兩一錢七分三厘、漕平一錢、合新制例皆係比數、故無一定單位、所究係何種單位、則於應用時視舊制之單位定之、㈤以上所立、係由舊制折合新制、若由新制折合舊制、則(一・一七三〇)除㈠即得(八五二五)合八五二五折、新制市斤十六兩、以(八五二五)乘之、得舊制漕平十三兩六錢四分、藉以明瞭起見、亦述及之、但實際并不需要、故不另製表、

廢止內戰會 請願代表

林劉明夜赴京 今日下午開會

廢止內戰大同盟會總會、經前日第三次常務委員會議決、公推代表林康侯劉湛恩濮仲山三常委、向三中全會請願、制止內戰、一致對外、以救國難案、當於即晚用快函通知南京市商會主席濮仲山、告以被推爲請願代表情形、在滬之林劉兩代表、現已決定明日於十二、夜車赴京、並約濮仲山於十四夜在南京車站晤面、該會本日下午一時三十分、並即召集値日常務委員談話會、討論請願呈文、及應發各項要電云

市商會澈查 鄧中興劣貨

劣貨鞋帶運用 僞造證明函件

上海市商會、前接甯波鄞縣救國會函、以本市鄧中興號、僞造長城協記廠證明文件、以劣貨冒充國貨、檢符證件、請予依法澈究等情、當經飭交商務科派員調查屬實、當經提付該會第二十次常務會議討論、議決鄧中興僞造證明文件、實已構成刑法第二百三十四條之犯罪行爲、應即函令長城協記鞋帶廠、自行依法訴究、茲誌此案、詳情如下、

▲僞造證件 據新證社蓋細調查、鄞縣甬德興號、曾於本年一月間、向本埠鄧中興號購買棉鞋帶一百羅運甬經救國會查係劣貨、即予扣留處罰、但鄧中興則稱該帶係中國長城廠出品、甬德興號當即請其設法證明、鄧中興當向該號經理孫增才要求、再買一百羅、始允代爲證明、孫不得已、依其要求、添買百羅、於是鄞縣救國會乃接到長城廠去函、稱今由甬德興來稱、於上年冬間、被貴會扣留之長城棉鞋帶、至今尚未發還、但此貨實係敝廠出品、乃完全中國土產、望祈放行、並附寄發票一紙云云、

▲長城否認 該會雖接來函、但經鑒定、該帶確係劣貨、而該廠認爲國貨、不無疑義、又查閱函內所蓋圖章、係長城廠協記信緘長印一顆、此項印緘、係商號戳蓋信封之用、今蓋信內、明係疑點、當認爲證據不足、復由會逕函長城廠、將所有出品鞋帶樣品、並商標送甬查核、不料此函去後、旋接函復、稱該廠並無與甬德興往來、且無來函證明、又該廠出品棉鞋帶、商標上有一三角形爲記、並附寄棉鞋帶樣品商標到會、查對之下、始悉該廠出品、與鄧中興之棉鞋帶、完全不同、且查獲之貨、亦無三角形記號、顯係劣貨無疑、

▲商會調查 上海市商會據鄞縣救國會函告後、即由商務科派員分別澈查、查得甬德興向鄧中興購辦之棉鞋帶、實非長城協記廠所發、而鄧中興所蓋用之長城協記廠印章、與長城協記廠自己使用者、其筆畫及形式、確有粗細長短之不同、則證件之出於鄧中興僞造、毫無疑義、至鄧中興方面、雖仍多方文飾、實無充分理由云

中國航空公司總理 戴鴻恩就職

今日上午十時

中國航空公司自董事會聘請戴恩基氏繼任總理後、戴氏於上星期一即由港啓程來滬、嗣因對於該公司種種計劃設施、須向交部請示、故於翌日即晉京謁交長朱家驊氏、當於該公司此後進行計劃等、討論上星期五完畢返滬、現悉戴氏定今日上午十時、確定前往就職視事云、

伍朝樞勸國人 勿信賴國聯

欲救國難惟圖自強 整軍經武充實內政

新聲社記者昨訪中委伍朝樞博士於私邸、請其對國聯觀察及外交、應付發表意見云、國聯之不足恃、本人曾於去年和平會議有一詳細之觀察及解剖、誠以國聯本身成立未久、自身既無實力以制裁強暴、徒以平日專以仰慕強國鼻息爲能事、故希望其能對中日爭端、有良好結果、實屬奢望、換言之、國聯如有力量足以制裁暴力、則何嘗不欲主張公道、去年之議決案、亦早已執行之矣、是故國聯之開會討論論、不過爲延長時間、以待中國自己能於此時間中、力謀自身解救而已、是以國人以後勿再信賴國聯、或不滿國聯、應自已整軍經武、充實內政、增抗日力量、而另尋解放國難、力趨自強之新途徑也云、

黃河堤潰 亟待趕修

劉秀陵寢將毀

上海籌募豫皖災區義振會、昨接賑務委員會委員李環瀛君來函云、敬啓者、竊查孟津黃河故道、向在縣北二十餘里、由邙嶺北眺、平原開闊、景物豐美、爲自古文發源之地、詎自清初、河道南徙、麥岸逐漸崩潰、近竟逼爾山村莊、田廬淪於巨浸者、不知凡幾、幸賴漢光武皇帝陵寢所在、國家屢次發帑建築石壩、陵廟得以維護、人民亦資以保障、本年八月十日十二日、兩次料水大漲、漢陵上游、河岸沖塌數百丈、河身且淤塞、高與岸齊、舊堤湮沒泥中、失其作用、來年水發、泛濫無阻、陵廟必有陷沒之憂、光武皇帝英武仁慈、革命中興、爲我國三代後不可多得之令主、後人追念前烈、對於陵園之頹廢、廟宇之湫溢、猶思有以保護而光大之、惟保陵宜先防河、設令二千年藏骨之所、淪爲河伯之窟、不惟貽笑中外、抑爲人心所不安、而孟津東半縣數十里、城郭人民、行將陸沉、亦爲仁人君子所惻憫、竊瀛前陪同戴季陶王一亭兩先生、往謁漢陵、目睹險狀、該縣紳民、陸沉之禍、幾至泣下、戴王二公、亦惻然慟念、思有以弭此巨患於未然、素仰貴會振起衰、綱紀世道、救焚拯溺、利濟蒼生、仁心仁聞、薄海共欽、對於漢光武陵寢之陷溺、及孟津半縣人民之死亡、當具有救濟之同情、前據國府救濟會工程師亮蔡工君查水災委員勘該處工程、作澈底堅實之計劃、惟需款二十萬元、方能舉辦到、茲先擇緊急地方、修築堤壩、以資防護、用特估計工程計劃、繕單送請察核、務祈籌助振款、拯此大患、不惟漢陵得以維護、而孟津半縣民命、亦有所託矣、

顧孟餘氏談話

眞茹圈地設站 務減農民痛苦

鐵道部所設規復京滬滬杭甬兩路建設委員會、擬將聯運站設在眞茹、客運總站設在江灣、近以圈用地畝問題、當地農民、以田廬所在、兵燹之後、損失已鉅、若僅餘之田地房屋、又被圈購、則將無以爲生、紛紛請求避讓、記者以此事關係復興上海市面甚爲重要、社會人士、必欲聞此計畫之內容、目前鐵道部長顧孟餘甫自漢口回京、特往鐵道部訪晤顧氏、叩詢一切、承其即時接見、作下列之談話、問、貴部復興京滬滬杭甬路、聞將在眞如設立聯運總站、在江灣設立客運總站、所佔地畝若干、答、佔用地畝面積、約共二千八百、其中尚有爲路基所佔一百五十畝之譜、其餘爲軌道佈置、及各種建築所必需、問、何以佔用地畝如此之多、答、近年鐵路業務之增進、上海將來之迅速發展、港務之興隆、均有一日千里之勢、此次計劃、約可應五十年內之需要、故規模上不得不稍求開展、復以便利旅客商家、在前述站屋軌道車房機車房之佈置外、所有一切貨棧各種辦公室鐵道旅館職員宿舍、及其他有關鐵路之建築等、均羅列於站屋附近、所以謀員工工作效率之增進、商旅往來之便利者、無不顧及、故此聯運站、不能視爲目前之計畫、所購地畝、實照需要範圍而定、問、圈用區域收購土地如何手續、答、本部收購該項地畝、係屬國營交通事業、一切進行手續、自應遵照國府公布施行之土地徵收法辦理、問、收用土地如何給價、及收用土地上之附屬物、如何賠償、答、收用土地、自當給還最公允之地價、其收用土地上之附屬物、如房屋墳墓青苗樹木等、亦給回相當之遷移費、屆時本部會同上海市政府調查當地情形、會擬各項價目、詳細宣布、與土地所有人協議收購之、問、發給地價及遷移費如何手續、答、本部務以土地所有人利便爲目的、一俟價格協議定後、祇須經過證明業主之手續、辦理完畢、即行發價、問、現在眞茹被圈地帶、鄉民反對激烈、貴部如何應付、答、鐵道興築之計畫、係爲全社會謀交通便利、其着眼點自與拘城於一隅之個人利害者不同、此次眞茹圈地計畫、在鐵道部方面、只能就鐵道及上海市將來發展之需要而定、被圈農民花園樹木等等損失、關係彼等生活、吾人十分同情、自當盡力設法以謀減輕痛苦、萬一阻力太大、社會一部人士不能諒解、以致本部無力作一象全之解決、則惟有呈請本部上級機關決定辦法而已、

書畫售資 捐助義軍

外羅慨助名畫

日來熱榆告警、人心憤慨、東北義勇軍後援會及中華民國救國團體聯合會及中國畫會所組織之全國藝術家展覽會、向各方徵集作品、趕於明年元旦在滬舉行第一次展覽、以爲義軍餉糈之助、日來各方捐助作品、源源不絕、昨日外交部羅部長鈞任慷慨以黃小癡寫意畫梅及汪聲遠桃源問津各一幀、捐助該會、以爲之倡、羅氏身當外交危急之衝、猶能垂念東北健兒、其憂勤國事、即此可見一斑、

三友善會義舉

名流朱慶瀾孫洪伊溫宗堯吳山江小鶴等發起之三友善會、成立於一二八之後、已將一年、平日工作甚可稱頌、此次又發起古今名家書畫展覽會、係由總幹事錢瘦鐵及各委員四處向收藏家及現代第一流名家如吳湖帆馮超然商笙伯黃賓虹等約六百件、俱屬精心得意之品、或爲三數名家合作之品、昨日起在寗波同鄉會公開展覽五日、用抽籤辦法、每張平均祇十元、該項書畫平日潤格均需數十元以上、故到會參觀及購者不下千人、所

越南華僑 又捐一萬元

指定助義軍

越南華僑素對祖國異常關心、自九一八事變發生以後、旅越僑胞尤其痛恨日逆之橫行、對在冰天雪地爲收回失地血戰之義軍、更抱滿腔熱血、通來捐助義勇軍之捐款、源源而來、並且多半出諸一般貧積華僑爲救國而減食扣薪、蓄苦集成、昨日又以越南華商經濟聯合會主席顏子俊名義、匯一萬元到滬、按其指定先付交丁超李杜二千元、馮占海二千元、狄耀周二千元、其餘四千元趕付某軍、尚在接洽中、茲將出該款捐助者如下、布商行二千元、舉聯會陸百六十四元、首飾行、紙料什貨行、六百元、醬園行二百五角、一百元、西提協和爾二百元、藥材行八百元、鋼鐵行三百元、菓菜行二百元、輪船行四百元、共計貢銀五千四百六十四元五角、關於捐款之分配、全囑越南僑商嘉華銀行上海分行司庫白鴻基先生處理云、

昨日華界 特別戒備

嚴密防範 安謐如常

昨日(十一日)爲共黨廣州暴動紀念日、本市當局據密報有大批共黨、潛伏各工廠煽惑無知工人及失業工友、赴華界黨政各機關請願、乘機暴動等語、據報後、即由市公安局分會各區所特別戒備、除於各要口加派雙崗駐守外、並由督察處及偵緝隊全班督察員偵緝員女檢查員、出發分頭會同各區所官警搜查行人、嚴密防範、故安謐異常、無事端發生云

李國杰病痊 仍住上海醫院

將通緝陳孚木

招商局前總經理李國杰、因簽訂出押四棧合同一案、現被法院監視、李氏前曾患疾、住於上海醫院、迄已告痊、記者昨由法院方面得到消息、現下因陳孚木尚未拘案、開審之期遙遙、聞中央當局將下令嚴緝、以期該案早日解決云、

五碼頭工會 反對何鐵華

請收回成命 勿令任棧長

招商局五碼頭職工會、昨致該局理事會及劉總經理函云、逕啓者、茲據本會北棧支部辦事處呈稱、頃見報載何鐵華有重長北棧之說、全體會員、紛紛向本辦事處詢問眞相、並於九日上午十時、自動召集會議、當場一致通過、誓死反對何鐵華重長北棧、並當場親自簽字、聯名呈請總局理事會、免予任命、及於不得已時拒絕移交、一時形勢、驟趨緊張、查何鐵華前在漢在滬、確係成績毫無、一惟私利是圖、據聞彼在漢局任內、對於登報拍賣磁器一案、至今猶成疑案、在北棧任內、更加層出不窮、彼以減少應支之堆裝費用款、使未包錯誤而賠償、客家怨聲載道、甚至鋼鐵賠款一案、於茲時逾一年、猶未了結、而使我局營業前途、更蒙不利之無形損失、其他如在一二八滬變時、虹口一帶、儼成戰區、局方爲顧全營業及職工生活計、每人給予例外工資二元、飯資四角、此類姓名銀錢、彼不但橫加扣減、並虛報人數、以圖中飽、又於北棧大理認職工名下、冒名黃志强等三人薪水、入彼私囊、其對職工刻苦之處、筆難盡宣、最痛心者、彼竟以無故强將職員宋毀元非法拘捧、雖經法院判決無罪、彼仍力主革職、致引起全棧職工之反感、後彼調任南棧棧長時、動輒無故開除職工、又釀成南棧全體職工之驅何事件、是次何鐵華藉其蠅營苟且之慣技、重長北棧、不啻揭亂我局營業、及蹂躪職工之報復行爲、致使全體會員、萬難承認、仰蓄向總局嚴重交涉、以彈糾紛等情前來、本會僉以案情重大、除已令飭該辦事處竭力勸導、免生不幸事件外、當即召集緊急會議、咸認何鐵華對我局不但是有損無益、對職工更覺難與共事、爲此函請貴理事會總經理體念下情、如何鐵華既已任命、請即收回成命、於局於工、兩得其利、不勝迫切待命之至、此致招商局理事會總經理劉、招商局五碼頭職工會啓

華商電車工人 加薪風潮

勞資雙方磋商 頗有和解之望

南市華商電車工人要求增加工資糾紛、迭經社會局召集調解、終以雙方堅持未讓解決、復經議令雙方出外和解、亦無結果、當由社會局將該案辦理經過、提請市政府組織仲裁委員會依法仲裁、現悉此案、雖經提付仲裁、但雙方仍在進行磋商和解、情形頗爲良好、雙方業經決定解決原則四項(內容遵囑暫不發表)、容各提交董事會及工人代表大會通過後、即宣告正式成立、茲一區水電業工會定期於今日下午一時在國貨路會所召開工人代表大會、討論該項決定解法、業已呈請市黨部社會局總工會等派員出席指導、如大會中能將該項辦法通過、則糾紛當可告一結束、

時人行蹤

▣意大利公使齊亞諾、昨因公乘夜車赴京、

▣行政院祕書長褚民誼氏、昨晚乘夜車入京、

▣前市公安局長溫應星、業已就任外交部駐香港簽證專員、其組織頗簡、僅設專員辦事處、委副領事待遇一人、隨習領事待遇一人、主事待遇四人、各支最高薪、專員爲簡任待遇、溫氏以部署完竣、故於日前由港乘大來公司格來總統號來滬、於昨晚乘京滬路十一時四十五號夜快車晉京、向外交部報告在香港開辦經過、向羅部長面呈後、即行返滬云、

小言

夫人不言

(荏)

因慈善募捐，而發行獎券，舉行賽馬，辦理花選。有諒其苦心者；然而何妨開一大賭場，以輪盤賭籌募之，可乎？不可乎？

孟津黃河堤潰，農田村廬，勢將陸沉。仁人君子，惟恐僅以民命爲呼籲修築之理由，或仍乏人注意；乃稱漢光武帝陵寢將有冲毀陷沒之變，何其言之哀而婉也！

邇來報上，每有刊載某機關據報某日將有某項騷擾，於是戒嚴謹防，結果則以防範得法，安謐如常。此項新聞，手民大可不必拆版，需要時，即可拚入大樣；拆版拚樣，徒見庸人之自擾而已！

大世界東 新開 徐重道 第十分號 大減價 三十天

配煎膏滋藥 貨選上等 煎法精良 定價克己 手續週到 減價七折

人參再造丸 原料道地 製法精良 功效偉大 男女咸宜 每粒 特號一元 大號八角 中號四角 小號二角 減價

來方配藥 減價三九折　丸散膠丹 減價三九折

參燕銀耳 減價八五折　特製良藥 減價八折

杜煎驢皮膠 每兩減價三元二角　杜煎虎骨膠 每兩減價二元　杜煎鹿角膠 每兩減價二元
百補全鹿丸 每斤減價一元七角　十全大補丸 每斤減價一元一角　參茸衛生丸 每盒減價一元二角
參桂鹿茸丸 每斤減價十七元　六味地黃丸 每斤減價七角　十全大補膏 大瓶減價二元一角
太極兩儀膏 大瓶減價一元五角　代參膏 大瓶減價一元六角　黨參膏 大瓶減價一元
烏雞白鳳丸 每盒減價二角四分　外科六神丸 每盒減價八角　小兒回春丹 大盒減價一角八分
眞潞黨參片 每斤減價十二元八角　眞西藏馬寶 每錢減價十二元　白毛眞楓斗 每兩減價四十五元
眞綿黃耆片 每斤減價四元　眞老式猴棗 每錢減價念元　苿油伽楠香 每兩減價三十二元
特別枸杞子 每斤減價九角六分　關尖西牛黃 每錢減價十二元　天生野於朮 每斤減價九元六角
四川厚杜仲 每斤減價三元二角　老港濂珠粉 每錢減價十元　眞化州橘紅 每札減價一元

特設 接方送藥部 代客煎藥部

總號 愛文義路泥城橋西 電話九一一三三號 九一一三四號 九一一三五號 虞閣 電話八一五一四號

第一分號威海衛路同孚路西 第三分號成都路山海關路北 第四分號新閘路辛家花園東 第五分號南成都路福煦路北 第六分號南成都路大沽路口 第七分號同孚路威海衛路南 第八分號靜安寺路馬霍路東 第九分號霞飛路呂班路東首 嬰爲德堂白克路成都路東首

還幼靈

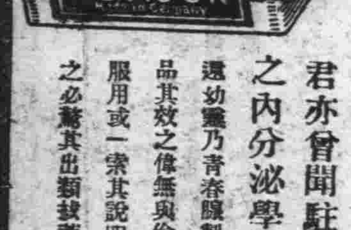

君曾用過青春腺製劑乎

君亦曾聞駐顏強身之內分泌學說乎

還幼靈乃青春腺製劑中之神品其效之偉無與倫比君試一服用或一索其說明書而研究之必驚其出類拔萃之功力焉

中央衛生試驗所化驗給證成字第一三九號

總經理 上海禮和洋行 各大藥房均有分售

信誼長命牌 維他賜保命 補丸

動植物內煉出之結晶體荷爾蒙與維他命及補腦神心血之精素故有天然生理作用靈大持久效力

中央衛生試驗所 化驗給證 確係天然補品

男女主治：神經衰弱 未老先衰 腰痛背酸 腎虧遺精 腦弱失眠 糖水軟骨 戒除鴉片 肺病血虧 胃呆便結 白帶不育 經水不調 宮冷奶之

藥分男女 各華藥房均售 說明書函索即寄

信誼化學製藥廠特聘德國醫學博士傅飛雲監製 上海局新閘路廿號

天喜堂 調經丸

專治婦科各種疾病聖藥 不論已婚未婚孕婦娩婦均皆合用 每十粒價銀一元

上海東新橋北海路

昨日追悼淞滬殉難四童軍

蔣會長特贈榮譽章　市商會建立紀念碑

中國童子軍第五十團團員鮑正武、羅雲祥、毛徵祥、應文達四烈士、於一二八淞滬戰時、因在戰地救護、慘遭日軍屠殺、上海童子軍理事會昨日下午二時在市商會舉行贈章典禮、追悼典禮、紀念碑落成揭幕典禮、參加人員計總會長蔣中正代表滕傑、上海市長吳鐵城代表徐佩璜、警備司令部代表鮑聲、戴戟司令代表張襄、海關代表汪宗建、市商會代表王曉籟、方椒伯、鄭澄清、林康侯、市保安處處長楊虎代表后大椿等一千餘人、

贈章典禮

▲主席報告　行禮如儀後、主席徐子成報告、略謂童子軍之精神是隨地隨時爲公衆服務、當一二八戰時、第五十團童軍卽組織戰地服務隊、擔任戰地救護工作、迭著功績、鮑羅毛應四童軍以效忠職務、竟以身殉難、當四烈士被日寇拘捕、各界卽紛紛營救、奈橫暴之日本竟置國際公約於不顧、四烈士遂不免於難、今日舉行追悼大會、一方面表示我童子軍之忠勇、一方面卽宣揚日軍之橫暴、今日除舉行追悼會外、並舉行贈章及紀念碑落成典禮、以彰先烈云、

▲滕傑演詞　追悼淞滬殉難四童子軍大會蔣會長代表滕傑先生演詞云、主席、各位來賓、各位童子軍同志、今天上海市童子軍理事會在這裏舉行追悼淞滬殉難四童子軍大會、童子軍總會會長蔣中正先生、因爲政務紛繁、不克親來參加、所以特派兄弟代表出席、並加贈榮譽章、兄弟在這種偉大悲壯的典禮中、除開代表會長致盛大的敬意而外、個人的心中實在有了無限的悲痛和感想、我們回憶在革命的過去爲着紀念我們爲主義而犧牲爲國家民族而犧牲的先烈所開的追悼會、已經不知有了多少次、但是在我們童子軍方面有這樣巨大的犧牲的、要算這是第一次、不惟是中國童子軍的第一次、恐怕也是世界童子軍的第一次、所以這不能不算爲我們童子軍史上最悲痛也最光榮的一頁、我們知道在歐洲大戰的時候、各國童子軍爲了要實行他們救人助人和世界和平的使命、他們不惜犧牲他們的一切來救濟戰地的災民、來維護戰地的交通、來醫治傷亡的士兵、在四年之中、從未聽說穿着正式的童子軍服裝、佩着不許仇視的紅十字會的標幟的童子軍會遭慘殺的、這次日本爲了要發展他大陸政策的野心、爲了要完成他統一世界的迷夢、侵佔了我們的東北還不算、更又進攻我們的上海、一二八之戰、毀壞了我們全國經濟中心的閘北、屠殺了我們無數無辜的民衆、當時爲着童子軍的使命所驅使的第五十團童軍、不辭勞苦、不避艱險、在飛機轟炸之下、大砲射擊之中、當奔走呼號、完全是以救濟災民救濟傷亡爲職志而服務的、當時不但是穿着童子軍服裝、並且還佩帶紅十字會的標幟、不謂橫蠻的日本人、竟誣爲間諜、而出其陰行拘捕毀屍滅跡的殘酷手段、而我勇於服務的四位童子軍、就因此而殉難了、我們知道我們童子軍是以維護世界和平爲職志是以執行正義人道爲職志的、凡是反對童子軍仇視童軍、殘害童子軍的人、就是要破壞世界和平、就是要違反正義人道的人、這一種人就是我們童子軍的公敵、我們童子軍爲了企求和平、爲了擁護正義人道、應當向全世界的童子軍呼籲、應當向全人類呼籲、大家起來打倒這人類的公敵、這次我們五十團的奮鬥、就是爲正義人道世界和平而奮鬥的、四位童子軍的犧牲、也就是爲正義人道世界和平而犧牲的、這種奮鬥犧牲、是有無限的價值、無限的光榮的、所以我們未死的五十團童子軍、未死的全國童子軍、除開消極的紀念而外、還要積極的繼續他們的精神、來準備打倒世界的公敵、就是我們五十團要繼續這次的精神、全國童子軍要效法五十團這次的精神、來奮鬥犧牲、這樣我們民族精神的復興才可以有望、世界和平的實現也才可以有望、那才不愧今天舉行這個追悼大會的意義、

▲贈榮譽章　中國童子軍總會長蔣中正因鑒於鮑羅毛應四烈士忠勇報國、爲表揚其爲國犧牲之偉大精神並鼓勵來者起見、特追贈榮譽章四枚、蔣氏因政務繁忙、特派祕書滕傑代表致贈、滕氏於軍樂聲中將榮譽章四枚恭贈四烈士、由第五十團童子軍團長代領、贈章典禮卽告成、

追悼典禮

▲致祭情形　贈章典禮告畢後、卽續開追悼典禮、由主席童行白致詞畢、各代表宣讀祭文致祭、繼由吳市長代表徐佩璜市商會代表王曉籟相繼演說、語均悼死勵生、末由四烈士家屬致答詞、

▲蔣氏祭文　維中華民國二十一年十二月十一日、中國童子軍總會會長蔣中正謹以香帛素饈之奠祭於中國童子軍一二八殉難烈士鮑正武毛徵祥羅云祥應文達四君之靈而洁以文曰、嗚呼四君、生隸童軍、死樹殊勳、生赴國難、死靖寇氛、童軍聲價、從此超羣、童軍會譽、從此流芬、安得烈士、重隸童軍、服務後方、共靖風雲、知不可得、惟有招魂、當彼強寇、萬惡滔天、破我東北、毀我遼邊、薄我淞滬、迫我西疆、前方將士、荷戈當先、大張撻伐、以抗強權、堅固後防、惟我青年、泱泱大國、得以保全、保全大國、烈士之威、猶憶當日共赴戎機、救護難民、深入重圍、敵人疑忌、烈士被拘、成仁取義、一去不歸、似此功業、抑何巍巍、烈士已往、功業難忘、令人難忘、國難方長、血飛邊境、寇滿遼陽、我輩職者、得衞鄉邦、復興民族、驅逐強梁、誰爲國死、萬古流芳、嗚呼尚饗、

▲大會祭文　維中華民國二十一年十二月十一日、追悼淞滬殉難四童子軍大會籌備委員會全體職員、謹以三牲之禮、致祭於淞滬殉難羅毛應鮑四童子軍之靈前、嗚呼浩浩乎斷垣敗坎、悽悽兮草木凋枯、凜凜乎風悲日暗、慘慘兮鬼哭神號、遍地塵沙、咫尺如千里、殘空濁氣、籠罩若長霜、原爲市塵之所、霎變狗彘之場、此何地歟、卽矮奴蹂躪之淞滬、是也、噫神州領土、遭何殘踏、華夏胞民、無辜屠殺、所謂大同世界之國際焉在、文明邦士之公理何存、憶前念後、展轉追求、國難禍延眉睫、豈容坐視旁觀、青年爲國効勞、除一切犧牲何憾、因組戰地服務、以輔助紅十字會、出入槍林彈雨、無畏盜寇凶殘、馳驅奔走、拯救胞民、詎知陰險矮奴、無地不施兇暴、羅毛應鮑同志、被遭非命犧牲、嗚呼毛士衛國、堅貞絕倫、浴血服務、矮胆成鷲、悲魂飄蕩、粉骨碎心、若光耀於河嶽、如義振乎霄雲、何壯矣國殤、何偉者英靈、忠魂碧血、青史尚名、妥奠生芻、并獻兕觥、非云崇報、聊慰精英、嗚呼、社稷大難、來日方殷、哀哀民衆、猶處水深、而貪權之軍閥、尚不息於內爭、聞者飲泣、百感交耕、今後願我民衆、決心努力前程、明年今月今日、再奉護禮粢盛、伏維尚饗、

揭幕典禮

▲揭幕情形　當追悼大會禮成後、主席王曉籟領導步行至殉難四烈士紀念碑前、由童子軍環繞一半月形、碑前滿置花圈、上則覆以黑幕、鄭務團副團長徐國治舉行揭幕禮、工會軍樂隊奏哀樂、旋由五十團同時童子軍吹預備號、表示繼續烈士前進奮鬥之意、幕揭後、光明燦爛之紀念碑遂呈露於羣衆之前、繼由主席致詞（詞錄後）奏哀樂、呼口號、禮成、五時許散會、

▲主席致詞　主席王曉籟致詞云、諸位、今天我們舉行殉難四團員紀念碑揭幕典禮、我們殉難四團員的歷史、已經在剛才追悼會的時候、很詳細的說過了、我們因爲要使殉難四團員的精神、永垂不朽、所以在市商會內造一紀念碑、同時使以盜的童子軍、有所景仰、這是我們造紀念碑的意義云云、

徐匯三學生同時失蹤

情節極爲離奇　現已懸賞招尋

滬西徐家匯徐匯公學學生張福祥何慶蘭姚振福三人、於本月四日下午、忽然離校同出失蹤、迄今已屆一週、影跡杳如、其情節頗覺離奇莫測、爰將其經過探錄如下、

▲三生同年　㈠張福祥、年十六歲、浦東張家樓人、本地口音、面長圓帶黑、勤於攻讀、㈡何慶蘭、年亦十六、蘇州人、性甚靈滑老練、㈢姚振福、年亦十六、本地人、性甚豪俠爽直、三生同年、平時親暱非常、惟張姚二生、性本誠直、時以何言爲依歸、

▲校規嚴肅　該校爲教會中所創設、校規頗嚴、平日校門緊扃、無論何人不得隨意出入、三生均係高中一年級、住宿校內、因平時均勤於攻讀、孜孜不倦、故皆學問略有根底、惟篤尊崇教習、對於各種邪說、並不顧問、

▲失蹤離奇　本月四日適逢星期、下午校中開會、故校門開啓、門禁稍弛、不料三生忽然乘間同時離校、不別而行、迨至晚間、校中方覺察三生不在、既未請假告明緣何出校、頗覺奇異、或因請假不准、故出外遊玩、返家一宿、亦未可知、詎至次日通訊各生家屬、四處找尋無着、始知失踪、當查其校中之衣物行李書籍等、均未攜去、且三生身畔、亦均無銀洋儲蓄、旋經其各家屬分報華租各機關查詢、迄今已屆一週、形跡杳如、

▲推測一斑　該三生既均頗有智識、決不致受人欺愚拐騙、亦決無迷信邪說之事、惟三生對於國難、耿耿於心、憤敵殘暴、時露於言語之間、或因少年血氣方剛、一時熱血衝動、祕密同往投充義軍、此爲一般人之推測、但身畔均無銀洋、何得他往、實令人百索不解、現已懸賞招尋、如有人知其下落者、可往法租界方浜橋共和影戲院接洽云、

▼保存古物

議葺古鐘樓

保存上邑最古建築物　推定保管及工務委員

上海縣新治北橋鎮明心寺古鐘樓、建於五代、爲上邑最古之建築物、遜清乾隆十二年曾加修葺、現將傾圮、地方人士曾謀發起修建、昨午由嚴縣長邀請各發起人在大東酒樓會商、到王一亭、褚民誼、趙晉卿、高鐵庵、鄭毓秀、黃瑞生、沈夢蓮、黃雲僧、姚鑫之、李晉侯等四十餘人、當場各發起人均認捐鉅款、並允分頭勸募、務期古物保存、觀瞻一新、一面並經推定王一亭黃瑞生畬念椿爲捐款保管委員、孫繩會孫思本何新畬殷石笙沈步瀛爲工務委員、以便分別負責進行、限陽歷年前結束捐款、收款地點指定西門上海銀行、又據嚴縣長云、將來修葺計畫、除保有原來建築形式之優點外、並將於其旁闢地若干、布置簡單之公園、擬卽名爲明心公園、以爲邑人遊息之所云、

縣政府振興閔行市面

▲撤消設廠限制　實業界發起之中原化學製造廠、製造硫化染料及靛青等物、資本一百萬元、業將招足、現聞廠址已擇定上海縣之閔行、閔行地瀕黃浦、水陸交通、俱極便利、惟以前此縣中有限制鎮中不准設廠之規定、以致實業界聞而裹足、閔地市面未能興盛、甚爲可惜、近聞縣政府有見及此、派孫建設局長等下鄉勘查後、已將此種限制撤消云、

倪宜慶被判無罪

上月念日、報載永錩船員訴倪宜慶詐欺一案、全係誣告、業經法院判決被告無罪云、

常熟公安局添委駐滬偵探

常熟公安局偵緝隊長朱鐸卿、鑒於盜賊犯案、每逃海上弋緝非易、特呈請局長尹村夫、添聘海上幹探數人、以便破案迅速、茲聞添委李文才爲該局駐滬偵探隊隊長、張棒寶、徐森和、袁晉臣、朱文山、郭鴻慶爲探長、李隊長等受委後、已着手組織該局駐滬偵探隊部、並聘請蔡鈞徒君爲該隊部祕書、

出版界消息

▲平報月刊　創刊號業已問世、甚蒙各界贊許、第二期已經付梓、日內卽可出版、惟二期之材料較創刊號尤爲豐富、執筆者皆爲國內著名之士、要目列下、康健之路（褚民誼）、關於國聯調查團對滿洲特殊政治之建議（商文立）、日本侵略東北的遠因與近因（吳凱聲）、日本目前農村恐慌底透視（鄭季楷）、美國改選後對東北問題的預測（張務源）、駁日本對國聯調查團之報告書之意見書（劉文海）、中國四千年來金屬鑄造之概略（羅晃）、國聯會之會費問題（沈仲俊）、各國管理國外匯兌的現狀（顧秉麟）、法西斯蒂的輪廓畫（方之中）、到田間去的運動（王樹基）、空戰與防空（曹勵恆）、新疆之危機及今後之計劃（鄭實善劉熙）、我們之所以四卅地（王貫一）、中日的長期戰爭與日俄的嚴重性（尹民）、防止貪污的有效法案（劉梯崖）、特載內讀褚民誼先生歐游追憶錄感想（吳敬恆）、印度支那概史（沈仲俊）、文藝有樊光梯崖何揚烈張貽鏡等、當能博得世人之快覩也、

▲人文月刊　三卷八期又印成發售、本期所收雜誌要目索引共一千五百六十目、並有問漁君之「二十五年間歷次抵制日貨運動紀略」、王造時君之「中西接觸以後的經濟變化」、黃炎培君之「壬申修築江南海塘紀念碑文」等、該書除上海辣斐德路南錢家塘人文編輯所發行外、本埠外埠各大書局均有代售、

▲衛生雜誌　國醫張子英主編之衛生雜誌、第四期滋補專號已出版、對於滋補品理論、中西合參、絕對科學化與現代化、本埠中醫書局各報販外埠各書局均有出售、訂閱全年十二期、連郵祗一元、

教育

最近三月　教部核准立案僑校

華僑學校之立案、以前由外交部咨轉、手續頗煩、自民國十八年、外交教育兩部與僑務委員會共同議定領事經理華僑教育行政規程後、照規程辦理、凡華僑學校之設立、由領事直接呈報教育部、由部函徵得僑務委員會同意、卽由教部直接令領事核准立案、每一個月由部函知外交部備查、茲將教部九、十、十一、三個月核准之華僑學校、探錄於下、㈠九月份有二校、振華小學、（越南堤岸）光明小學、（英屬檳榔嶼）㈡十月份一校、華英小學、（釜山）㈢十一月份一校、香港華僑中學、

蘇省小學童軍明年大檢閱

‖省理事會　▼▼函各縣加緊訓練

中國童子軍江蘇省理事會籌備處、爲定期舉行全省小學童子軍大檢閱及露營、昨特分函各縣黨部、請迅卽辦理登記及加緊訓練、其原函云、茲經本處決定明年五月間舉行全省小學童子軍大檢閱、凡本省各小學所主辦之團部、均得參加、除大露營、以前取得各項登記手續、分函各縣外、相應函達、卽希迅予辦理、轉知各小學爲荷、

災區學生免費辦法

教部通令遵照　贛省另案辦理

教育部通令各省市教育廳局、近據各省呈報、各地災禍情形、請求免費學生、先後呈報免費、經本部分別調查、除少數地方另案辦理外、凡該地學生請求免費、應照本部規定、仰各省市教育廳局轉飭所屬各學校遵照辦理、並將應予免費學生、呈報備核、以資救濟、[illegible]

[illegible]

教部政聞

▲蘇督學到松視察　江蘇省教育廳、派省督學來松、調查教育、主任督學等、已於昨午到松、視察各校、

小李廣單騎踏番營

兩軍開始接觸、東華位南、首行向北捷伐、陳洪光萬象華兩騎飛奔、連闖兩道防紛、哈靴的青面獠牙、拒人千里、大伯公嚴加防範、李義臣得令進兵、海斯阻他不得、圖哈二將、雙馬迎來、李急短傳於家球、踏進罰球區域、有曼慢來一步、家球物歸原主、李得球、橫身一掃、由右上角進門、姿勢極爲美麗、

屠博士闖禍反得權

反攻阿隊一城失陷、立卽下令鄭進、中鋒許特統率三軍、屠博士逞逼、浮來西陲放馬、[illegible]、勃脫拉宣罰十二碼、特許邁步而前、向左角射、孰知失之千里、東華乃逃、弟兄們在觀衆吶喊助威之下、精神大振、萬象華滾地如龍、陳洪光何敵落後、得球迅速向門來、曹秋亭所在、球區域非法、勃脫拉執法如照樣宣判十二碼、陳家球脚到、再立一功、

陳洪光怒放過山炮

敵連失兩球、皆未能息、怒如火發、[illegible]

周鐵門兩度受虛驚

[illegible]

敵左鋒奮勇復一城

[illegible]

有死之志

敵前鋒兩度失卻良機、乃作三度反攻、周賢言守身如玉、東華之門、老爺更不易攻破、[illegible]

▲東華隊　周賢言　李寗　馮運佑　闕洵安　吳幼良　陳家球　曹秋亭　李義臣　陳洪光　居開元　萬象華

▲阿珈爾　亨德　圖哈　青靴的　麥海對　克拉生　斯曼　許麥　浮　推馬闔　司特　來特

優游挫於英海軍

—一對八—

優游足球隊、昨與英海軍比賽西聯甲組、於逸園球場、結果優游以一對八挫於英海軍、[illegible]

▼英海軍　司坦門　司哈　門　勞倫司　傑勃　脫平　司密斯　司旁

▼優游隊　凱慶　哈佛　魯濬生　且　葛萊格　朱　穆　陸士方　王樹姚　董程　朱小貽　梁官濂　司徒開　葉晋綿　毛奚鴻　巧貴　生培　生

西聯足球甲組形勢

東華暨南成績相等

東華克服阿加爾 —三對一—

[illegible]

論實力兩隊無軒輊

[illegible]

最近甲組賽成績　—東華居首—

隊名	已賽	勝	和	負	得球	失球	得分
東華	五次	五	〇	〇	[illegible]	[illegible]	十
暨南	六次	五	〇	一	[illegible]	[illegible]	十
西捕	五次	四	〇	一	[illegible]	[illegible]	八
臘斯	五次	三	〇	二	[illegible]	[illegible]	六
開麥	六次	三	〇	三	[illegible]	[illegible]	六
亞伽	六次	三	〇	三	[illegible]	[illegible]	六
法商	六次	二	〇	四	[illegible]	[illegible]	四
英海軍	五次	一	〇	四	[illegible]	[illegible]	二
上海隊	五次	〇	一	四	[illegible]	[illegible]	一
優游隊	六次	〇	一	五	[illegible]	[illegible]	一

江浙私中今日足球奪標

江浙私立中學體育會足球奪標賽、經兩日之爭戰、優勝劣敗、取得決賽權者、爲金陵、蕙蘭、約翰、南中四校、定於今日在約翰大學球場舉行、茲將今日足球決賽秩序如下、上午九時、金陵對蕙蘭、（錦標賽）裁判沈回春、上午十時、南中對約翰、（錦標賽）裁判未定、下午三時、落選之勝隊、對落選之勝隊、（落選賽）再戰、以定亞軍、

中華足球昨賽結果

名	組別	比數
青軍勝聯江	足二	四對〇
三民勝大工	球十	二對〇
華僑勝東方	會一	七對一
滬西勝市中	華一	三對一

西鹽今晚三場

毅勇勝永安	球會二十九對〇	(甲)	七時
華誼勝太平	會二十四對〇	(甲)	八時
浦風勝北城	足球二十九對〇	(甲)	九時
滬青勝競雄	二十二對〇		
郵務勝英美	二十二對一		
匯理勝工華	二十三對〇		
中央勝公安			

也是對美軍　夏光對南星　持志對敢死

債市

金融短期開拍後之上週

公債市軒然巨波

週初環象良好連漲四日　週五因榆關事件而狂跌　週末跌而復漲紛亂異常

—結果大致微漲整六則狂跌—

公債市價、自於上月暴漲之後、各方預料、以爲今後市況、或能一帆風順、揚眉吐氣、乃事出意外、前週週末散日、突因開拍金融短期、而狂趨下游、引起一般之恐慌、比上週初開、市況又呈生氣、進胃復見暢旺、各債市價、逐日均有增高、惟進出交易、則漸見清淡、而起伏情勢、亦較平和、默察各方動靜、週初四日、顯呈堅定、套利交易、倍形活躍、近期需要、反感籌碼短少、不意週五突因日本之圖佔熱河、及大軍進犯榆關之消息、市況陡趨狂跌、漫無止境、處此狀態、市場紛亂異常、週末初開、且再度回跌、幸後市回漲、市況遂呈生氣、六日間之結果、除現貨僅一九關小票及念關統稅上張外、其餘回跌、大部微漲、計裁兵及一九關之近期續漲較勁、達一元以外、其餘各挺三四角至七八角之譜、獨整六則及遠期關稅暴跌達二三元之巨、誠軒然巨波也、全週差額、以裁兵整六最巨、達四元之譜、其餘各在三元三四角至二三八九角左右、茲將上週經過、分別縷述於後、藉供參考、

▲週一開拍金短　二十年金融短期公債業開八千萬元、已經財部令行拍板、消息傳出後、市場人心、因之深切認識、故前週星六收盤時陡起跌風、但一經解釋、人心均悟、故是日毛盤卽見回漲、挺勢殊勁、繼後各盤、亦睬不高增、惟收盤時因有流言、乃驟下降、但結果仍一致堅漲六七角至二元二三角間、成交九百四十一萬五千元、

▲週二續趨堅漲　人氣頗昂、套利踴躍、惜拍開狹溢、交易稀少、而晨開時趨勢極形混亂、至二盤上市、方始平和、惟市價則傾向上漲、惜迨收市一盤、因聞蘇炳文將軍之退入俄境、於是人心又轉惶恐、陡起跌風、但全日結果仍見續漲二三角至七八角間、成交僅五百七十八萬元、

▲週三跌而復漲　趨勢漸形平和、套利交易、頗爲踴躍、但因進出稀少、未能儘量、初開時市況軟化、一致回跌、尤以二盤最勁、比後市開出、頓呈生氣、突趨回漲、收盤時更沖破晨開跌價、結果仍見續漲二三角至五六角左右、成交四百六十四萬元、

▲週四邁步前進　投機交易、紛來買進、晨開市況堅俏異常、裁兵公債一躍而破五十八元大關、較之從前最高市價、相差無幾、而上週星六之因聞開拍金融短期而所拋之空頭、亦因環象良好、而逐步補進、因此扶搖直上、靡有止境、後雖於收盤時稍有回鋒、但結果仍各漲五角至一元以外、成交達九百九十一萬元、

▲週五突跌猛降　日軍圖熱益亟及大軍進犯榆關之消息播於市場後、各方人氣、頗爲憂慮、而北幫方面、更恃消息靈通之機會、大批拋空、所以晨初開出、突起跌風、雖中間曾一度回漲、但收盤時流言突多、賣者紛至沓來、市況遂起變化、劇跌猛降、漫無中境、結果鹽稅裁兵竟景跌逾二元、念捲念關統稅等亦各小二元以外、成交一千一百三十三萬元、

▲週六軒然巨波　初開時因國際空氣之惡劣、而影響一般之人氣、毛盤開拍、裁兵編遣續跌逾一元之巨、繼後銀界忽來買進、跌風乃驟見平和、比後市開出、意反趨堅漲、而市場交易、亦陡見旺盛、全日差額竟達一二元間、誠軒然巨波也、結果較前回漲三四角至六七角間、獨整六則暴跌達二元之譜、市況分亂之狀、可見一斑、而金融短期、且狂跌四元而宣告停拍、成交一千二百四十七萬五千元、

▲全週成交一斑　進出交易、週末雖稍旺盛、但六日間之總數、衡諸前週、尚稍遜色、期市共計五千三百五十五萬元、內以二十年鹽稅估額最巨、達一千一百十三萬五千元、次推二十年統稅、共八百八十九萬元、再次爲二十年關稅、計七百八十二萬元、餘如二十年捲計六百七十二萬五千元、十八年裁兵五百九十五萬五千元、十九年關稅三百八十六萬元、十九年善後三百十五萬五千元、十八年編遣二百九十四萬元、整理六厘一百二十六萬元、十八年關稅九十五萬五千元、九六公債七十六萬五千元、金融長期十七萬五千元、內以初開出之二十年金融短期僅一週、六各做開五千元、現貨成交亦稀、共計十一萬〇五百元、內以念關鹽稅編遣最旺、關稅一九善裁兵最少、九六七長善後公債等均無成交、

▲今後趨勢預測　依目前一般之市氣而論、前途殆仍可樂觀、惟外交情勢、瞬息萬變、苟以大體而言、則仍須視中日問題爲漲跌之轉移也、閱目前市價、以之折合複利計算、大概在月息一分八九厘至二分一厘云、茲將上週六日間之漲跌結果、成交總數、分別列表、統計於後、

（附註）左表之特註一九關稅小票現貨市價之漲跌比較、係除十一月三十日本息計算、

債別期現	上週開盤	上週最高	上週最低	上週收盤	高低差額	較前漲跌	上週成交總數
關稅現貨	三〇・七〇	三〇・七〇	三〇・七〇	三跌・七〇		跌一・五〇	二、〇〇〇
編遣現貨	三三・六〇	三四・三〇	三三・〇〇	三三・〇〇	一・三〇	跌〇・五〇	一七・〇〇〇
裁兵現貨	五五・四〇	五六・六〇	五五・四〇	五六・六〇	一・二〇	跌〇・二〇	二・〇〇〇
一九關現貨	四二・三〇	四四・〇〇	四二・三〇	四二・五〇	一・七〇	跌一・〇〇	九・五〇〇
一九關小票	四二・五〇	四二・五〇	四二・五〇	四二・五〇		漲二・七〇	
一九善現貨	四四・〇〇	四四・〇〇	四四・〇〇	四四・〇〇		跌二・二〇	二・〇〇〇
二〇捲現貨	四一・五〇	四三・三〇	四一・五〇	四一・六〇	一・八	跌三・六〇	八・〇〇〇
二〇關現貨	四〇・八〇	四二・九〇	四〇・八〇	四二・九〇	二・一〇	漲二・三〇	二九・〇〇〇
統稅現貨	四二・八〇	四四・八〇	四二・八〇	四三・〇〇	二・〇〇	漲〇・三〇	五・〇〇〇
鹽稅現貨	四三・八〇	四六・〇〇	四三・八〇	四五・〇〇	二・二〇	跌四・二〇	二五・〇〇〇
整六現貨	四二・二〇	四二・二〇	三九・五〇	三九・五〇	二・七〇	跌六・五〇	五・〇〇〇
金長現貨	三〇・〇〇	三〇・〇〇	二九・九〇	二九・九〇	〇・二〇	跌〇・四〇	六・〇〇〇
關稅十二月	三一・〇〇	三一・八〇	三〇・〇〇	三〇・四〇	一・八〇	跌・五〇	九四五・〇〇〇
關稅一月	二九・八〇	三〇・〇〇	二九・八〇	三〇・〇〇	〇・二〇	跌二・四〇	一〇・〇〇〇
編遣十二月	三二・八〇	三五・三〇	三一・九〇	三三・三〇	三・四〇	跌〇・四〇	一・八一〇・〇〇〇
編遣一月	三三・三〇	三四・七〇	三一・二〇	三二・七〇	三・五〇	漲〇・三五	一・一三〇・〇〇〇
裁兵十二月	五五・七〇	五八・二〇	五三・六〇	五五・七〇	四・六〇	漲一・〇五	三・六四〇・〇〇〇
裁兵一月	五五・一〇	五六・九〇	五三・〇〇	五四・五〇	三・九〇	漲〇・四〇	二・三一五・〇〇〇
一九關十二月	四三・〇〇	四五・四〇	四一・五〇	四三・五〇	三・九〇	漲一・一〇	二・九二〇・〇〇〇
一九關一月	四二・五〇	四四・三〇	四一・一〇	四二・六〇	三・二〇	漲〇・三〇	九四〇・〇〇〇
一九善十二月	四二・九〇	四五・二五	四一・七〇	四三・〇〇	三・五五	漲〇・二〇	二・〇五〇・〇〇〇
一九善一月	四二・一〇	四四・三〇	四一・〇〇	四二・四〇	三・三〇	漲〇・二五	一・一〇五・〇〇〇
二〇捲十二月	四一・八〇	四四・三〇	四〇・八〇	四二・〇〇	三・五〇	漲〇・五〇	三・六五〇・〇〇〇
二〇捲一月	四一・〇〇	四三・七〇	四〇・四〇	四一・五〇	三・三〇	跌〇・四五	三・〇七五・〇〇〇
二〇關十二月	四一・二〇	四三・八〇	四〇・五〇	四一・五〇	三・三〇	漲〇・六〇	四・四八〇・〇〇〇
二〇關一月	四〇・八〇	四三・三〇	三九・九〇	四〇・七〇	三・四〇	漲〇・五〇	三・三三〇・〇〇〇
統稅十二月	四二・八〇	四五・四〇	四二・〇〇	四二・九五	三・四〇	漲〇・五五	五・一六五・〇〇〇
統稅一月	四二・二〇	四四・八〇	四一・二〇	四二・七〇	三・六〇	漲〇・七〇	三・七二五・〇〇〇
鹽稅十二月	四三・八〇	四六・五〇	四三・一〇	四四・四〇	三・四〇	漲〇・八〇	五・七六〇・〇〇〇
鹽稅一月	四三・八〇	四五・七〇	四二・四〇	四三・三〇	三・三〇	漲〇・四〇	五・三七五・〇〇〇
金短十二月	五六・五〇	五六・五〇	五二・五〇	五二・五〇	四・〇〇	初次開出	一〇・〇〇〇
整六十二月	四三・〇〇	四三・二〇	三八・九〇	三九・八〇	四・三〇	跌三・二〇	九七五・〇〇〇
整六一月	四三・〇〇	四三・一〇	三九・〇〇	三九・八〇	四・一〇	跌二・六〇	二八五・〇〇〇
九六十二月	六・〇〇	六・〇〇	四・五〇	四・五・	一・五〇	跌一・四五	七五〇・〇〇〇
九六一月	五・七〇	六・〇〇	五・七〇	六・〇〇	〇・三〇	跌〇・八〇	一五・〇〇〇
金長十二月	二九・六〇	三〇・二〇	二九・二〇	二九・五〇	一・〇〇	漲〇・五〇	一六五・〇〇〇
金長一月	三〇・四〇	三〇・四〇	三〇・四〇	三〇・四〇		初開盤	一〇・〇〇〇

法學特刊

法政學院

鄭毓秀題

上海法政學院概況

上海法政學院原名上海法政大學、於民國十三年秋、由徐謙張一鵬黃鎮磐劉那沈銘昌先生等發起、推徐謙長校、辦理一載、漸形發達、乃募款在法租界金神父路建築校舍、聿觀厥成、後由其夫人沈儀彬代理長校、十六年夏清黨、該校因政治關係、爲當局查封、旋由市黨部組校務維持會、呈准當局繼續開辦、推張知本黃惠平爲正副校長、十六年十月辭職推鄭毓秀博士爲校長、閱三月鄭博士奉派赴歐美考查、以楊肇熉先生代理校長職務、十七年由大學院組校產整理委員會、解決一切糾紛、八月鄭博士回校長任、十八年春成立正式校董會、推易培基李石曾王亮疇馮玉祥郭泰祺褚民誼鄭毓秀陳德徵蔡鼎成何世楨楊肇熉爲校董、十九年六月十一日教部正式批准立案、二十年六月院董會加推孔祥熙魏道明錢新之齊雲青杜月笙朱文黼陳群李書華爲院董、本年一二八滬戰影響、校舍被暫借辦傷兵醫院約月餘、停戰後陳群辭院董暨總務長職、由院董會議決推張忠道先生爲院董任副院長、聘章駿錡博士繼任總務長、暑假中鄭院長由歐回國、攜回世界政法名著多種、該院圖書設備、至此更爲豐富、溯自該校成立以來、計共九載、畢業生凡六屆、計大學部本科四百八十二人、專門部六百三十八人、畢業後除赴法日兩國研究法學者外、類多服務於法界、及執行律務、本年學生約達八百人、並添設市政專修科、所選課程均極切中需要、刊物則有法政季刊、現正力求內容充實、

院長鄭毓秀博士

副院長兼代教務長張忠道博士

死刑存廢之研究　(德)

爲當今立法上最大問題

一　主張廢止

主張廢止死刑者、其所持之理由約可分爲下列各說、

(子)社會契約說　此說卽爲倍加利之主張、根據於社會契約之原旨、謂刑罰之起源、基於社會契約、蓋人民爲保護自己利益、特組織統治機關(國家)而將自己一部份之自由、委之於統治權者、但自己最大利益之生命權、固未嘗亦包括於此契約內、雖遇有犯罪行爲、而致破壞公共利益時、亦祇能將其一部分之自由、加以處罰、絕不能置其於死也、否則若因犯罪之行爲、竟至剝奪人民之生命、是不啻侵害人民整個之利益、實與社會契約之性質大相逕庭矣、故此說主張死刑、理應絕對的廢止也、

(丑)神意說　主此說者謂人之生命受之於神、置人於死刑、卽違犯神意、觸引神怒、當爲神明所不許爲、

(寅)人道主義說　天地具好生之德、人類有貪生惡死之心、死刑既係由人而定、是則無異以人殺人、其傷人道曷逾斯極、夫惻隱之心、人誰無之、凡屬無靈動物、遭有殺害、人猶對其矜憐、豈於同類竟無顧惜、而任其殘殺、以至此極耶、屬氣所鐘、當亦天地失其和而社會蒙其殃矣、且也死刑之執行、其殘酷其痛苦、匪言可喻、此與人道主義尤爲相反、純係一種野蠻時代之惡制、根本不適用於現代之文明國家也、

(卯)死刑無等級說　謂人類生死之間、有毫釐千里之別、處死刑之罪多矣、因其情節之輕重、而其處罰方法之不同、如自由刑有長短之分、財產刑有多寡之別、斯所謂刑貴伸縮、乃刑法上之最大原則也、死刑何獨不然、個中罪犯情節之輕重、固亦有所差異、但其處罰方法、不問爲絞爲斬爲鎗斃爲電殺、抑爲毒瓦殺、結果均爲一死、其中並無伸縮之性、亦無等級之別、似此刑罰顯然有失罪刑之權衡、故須廢止也、

(辰)死刑有矛盾性說　國家規定死刑之本旨、原爲禁止人類間之互相殘殺起見、既如斯、則何以獨於自身在法律上竟能公然開殺人之禁、剝生命之權、謂非矛盾、孰能信之、

(巳)死刑無恢復性說　人非聖賢、孰能無過、故司法雖經改良、法官雖爲慎選、然審理案件難保無錯誤之裁判、果如斯、則以無罪爲有罪、誤無責爲有責、因之殺及無辜、雖事後發覺錯誤、但死者已矣、不可復生、於是挽救乏策、是司法之殺人矣、故此說主張死刑之不可採也、

(午)死刑足以助長人民殘忍之風　據社會學者、謂人類爲最富有模倣性與習慣性者云、設國家對於死刑之執行益多、則人民視爲常事、不足爲異、且死刑之執行、其方法備極殘酷、因此人民非但不以爲懼、抑且養成其一種模倣性、並足以助長其殘忍之風氣焉、

(未)死刑不足以收威嚇之效　按威嚇主義說者、謂國家之規定死刑、目的在威嚇人民、使其不敢有犯罪之行爲、然此主義其眞能收效乎、請一觀近日社會情形以言、雖國家用盡種種方法、以防止犯罪之發生、而社會之犯罪、仍屬有增無已、此足證鎮壓犯罪固非死刑之所能收效者也、

(申)監禁代替說　國家採取死刑之用意、無非在對於罪大惡極、無可改悔之犯人、深恐仍留世上、難免不再有犯罪事情之發生、爲維持社會安寧計、故特處之以死、使其永遠隔離社會、以杜後患也、用意若斯、固不可謂爲不善、然查刑罰中尚有所謂無期徒刑之規定、爲防止殺人犯之再爲犯罪計、儘可處以無期徒刑、使其終身監禁於牢獄之中、亦可謂已永遠隔離社會矣、

(酉)死刑無自新之路　犯罪科刑、原冀對於私人加以改善與感化、此立法之旨趣也、惟死刑一經執行、則犯人生命已被剝奪、斯時雖欲改善、亦將無從、故不若以死囚改處徒刑、予犯人以自新之路、冀其在獄中能痛改前非、俟經過相當時期、查有眞實悛悔之確證、則還有出獄之望也、

(戌)減少社會生產能力說　凡屬人類、均有生產能力、故人類之生產與社會之進化、其關係至爲密切、絕人生命、是卽減少生產能力、於社會之進化、其影響誠莫大矣、

(亥)死刑不足收刑事政策之效　犯罪發生、必須科刑、科刑原因、乃在防止將來犯罪之發生、此近世刑事政策之所以採一般預防與特別預防之主義也、所謂一般預防者、其目的在預防一般的普通人之犯罪、蓋此種犯罪行爲、無論其爲公開的、或祕密的、要皆出於情感之刺激、或環境之壓迫、有以釀成耳、又如都市之生活、政局之變化、社會之制度、個人之性格、無一而非構成罪犯之原因、欲求救濟、此種犯罪專賴於刑罰之改革政治之善良、固非殘酷之死刑所能奏效也、所謂特別預防者、其目的在預防曾經犯罪之犯人、不再爲犯罪之行爲、其效果在使窮兇極惡之人、監禁其終身、庶幾無害於社會爲已足、固不必一定置之於死刑也、由此以觀、則死刑不足以收刑事政策之效果也明矣、

【記者按】此稿原文甚長、限於篇幅、批露一部、餘俟明日、法言欄內續刊、想爲著者所原諒也、

論刑罰與社會防衛　(胡日華)

刑法係教化罪人之方法　不可加以疾苦以達目的　犯罪性泯將復歸於社會

荀卿曰、殺人者死、傷人者刑、應報之刑、自古爲烈、後世雖漸有變更、要未脫其窠臼也、雖然、個人因社會生活而生存、社會由個人結合而成立、個人之身體、皆社會之有價品、社會之進步、在各個人之健全、人之智愚賢不肖、非生而一律、犯罪爲社會之變態、有斯變態、性有使之歸復於常態而已、抑又何所謂應報乎、故講國家刑事政策、苟不欲謀全社會之幸福則已、欲謀全社會之幸福、則必採取積極之手段、而不可徒作消極之處置、此所可斷言者矣、

若我所認爲正確者、所謂刑罰、既非因其刑事責任、加以應報、亦非贖罪、不過依保護之目的、以之爲保護方法而已、卽一方面、保護受侵害之國家秩序、他方面、稍許剝奪犯人之法益、對於已犯罪者、爲使將來不再犯罪、以保護社會之秩序、故不可不設法使犯人能適應社會秩序、是則刑罰者、在於社會防衛耳、實有他哉、今試分析論述之、

刑罰之本質　犯罪與貧困及疾病同、在人類社會、乃非正則之現象、貧困能否因社會組織之改革而消滅、自有非明畢者之決定、然消滅此種非正則之現象、使人類社會得以自由生存、固全體人類共同之希望、故此種責任、當然由國家負之、不容旁貸、國家因此種責任之所在、對於犯罪現象、乃定一政策、卽刑罰是已、不特如此、近世因科學的實證的研究、復認定危險性之原則、犯罪或侵害法律、均係違反社會之行爲、行爲人之危險性、卽爲刑罰之對象、此可謂主觀主義刑法學之簡單說明焉、

刑罰之目的　犯罪卽係侵害社會、因侵害之故、社會乃不能不謀防衛、防衛之作用、一方面、對於已犯罪者、防止其重新犯罪、他方面、將此防衛之作用、波及於社會其他份子、使不至犯罪、爲防止犯人再犯、以保護社會秩序、不可不採用種種方法、使犯人適應社會秩序、實爲必要、主觀主義、此所以發展於教育刑主義也、然則、刑罰之目的、固非可加以苦痛、爲達到刑罰之目的、事實上、雖不能不加以若干苦痛、但此種苦痛作用、僅係一種、非刑法自體本來之目的、故須考慮教化犯人之方法、目的而行之、

刑罰之執行　刑罰之對象、目的、在於社會防衛、其中心點、卽爲已犯罪者、行刑之預防之點、遂不能不歸於特別預防之論、殆無可疑、將刑罰分爲理論與執行二方面、就二元的考察之、前者雖常由應報主義、而後者則不能不承認教育刑主義、良以非依教育刑、則難期實效、刑之組織、與運用、以刑務教化之有用性與必要性、約翰瓦德、詔示吾人、不可忽也、故若不以積極的手段、教化犯人、使其覺悟、必失刑罰之正意、終成有害之制度而已、雖然、刑罰在於社會防衛、固亦刑法進化之必然趨向、何則、苟爲社會着想、終必有斯種獨自之一日、試觀墨俄德奧瑞丹意荷古羅西阿等邦、均已改變有罪必罰之宗旨、而捨棄刑罰比例之原則、且於定期刑之外、復認不定期刑之保安處分、而蘇俄刑法及墨西哥新刑法、尤有顯著之規定、今試引證於左、

▲蘇俄刑法所規定之社會防衛方法　蘇俄刑法第九條規定、社會防衛之方法、因左列目的而適用之、一、對於已犯罪者、防其再犯、並警告餘衆、二、使犯罪人與其他不穩份子相隔離、三、使犯罪人在勞動者之國家中、同化於共同生活之條件、而其所採之改善方法、則有三種、第一、爲裁判性質之方法、第二、爲醫術性質之方法、第三、爲教育性質之方法、對於少年犯罪人用之、後二種、得謂之保安處分、原則上禁止適用於少年犯、卽十四歲以下者、絕對禁止適用、十四歲以上十六歲以下者、始許適用裁判之改善方法、但以得醫師及教師之同意、

▲墨西哥刑法之犯罪及社會防衛大會議　墨西哥刑法之犯罪及社會防衛大會議、由議員五名或七名或九名組織之、是項議員、其資格不僅須爲法律家、同時須爲社會學及犯罪學專家、該會議之主要職能、在以完成一切犯罪防衛及社會預防 Social Prophylaxis、該會議之下、凡犯人受判決之宣告而執行、其間所有之刑務所、隔離所、獨居拘禁所、少年裁判所、感化院、匡正所等、一切制裁、及預防之組織、均隸屬之、夫個人爲社會有用之一員、社會爲個人生存之集團、社會固有防止犯罪之權利、倘使犯人罪性已泯、仍爲社會有用之一員、自有復歸於社會之權利、況個人自殺、尚且議禁、苟因其犯罪之故、而遂摧殘其身體、頹喪其意志、屏置其才力、並甯復損毀其人類之尊嚴、殆罪之類社會、何可勝言、刑罰關係之重大如斯、可不慎歟、

廢止民事調解法　(朱愛人)

有聲請根本無誠意　反致滯延訴訟程序

民事調解法之施行、於今二年矣、究其利弊、有可得而言者、或謂民事屬於私法、訴訟進行、本諸當事人之意思、中途和解、亦爲法所許可、民訴法已有和解之規定、似無另立民事調解法之必要、是則不然、民訴法之和解、在訴訟已進行之中、而調解法之調解、則在訴訟未進行之先、二者程序上有先後之不同、且調解法第二條規定人事訴訟事件及初級管轄民事事件、非經調解不成立後、不得起訴、是以調解爲人事訴訟事件及初級管轄民事事件進行訴訟前之必經程序、與民訴法上之和解、其性質亦非一致、我人不能以民訴法已有和解之規定、爲反對另立調解法之理由、彰彰明甚、杜息爭端、減少訟累、與調解法設立之目的、成立、與法院確定判決有同等之效力、而調解處不得徵收費用、調解人不得收受報酬、其有利於當事人者、當匪淺鮮、但利之所在、弊亦存焉、事實上調解之結果、殊渺、試問各法院之民事調解處、受理案件之成立者有幾、其能杜息爭端、減少訟累、受調解法之賜者有幾、恐調解而不成立者、非特不蒙調解之利、而反蒙其害、試申我說、

夫訟則終兇、古有明訓、非萬不得已、孰願好訟、苟情不可商、何必相見法庭、故爭端之調解於親友中保人者十之七八、而調解於法院者則十不得二三、謂在外不能調解者、而法院能以調解之、此爲事理所不可必、與進行訴訟等、此當事人之對於訴訟之先、早已委任律師代理、其負担巨額之律師公費、且不惜、遑論區區之訟費、是則當事人之有調解之誠意、在担任調解之推事、更視調解爲例行手續、往往一詢兩造意見、卽宣告調解不成立、其能以仲連自任、盡調解之責者、幾如鳳毛麟角、調解之不足重視、此觀念已深入人心、每有聲請調解之人、調解日期、自不到場、又不委人代理、故意使調解不成立、隔一二日、卽行起訴者、雖調解法第七條、規定當事人無正當理由、不於調解日期到場者、得科十元以下之罰鍰、然各調解處、並不依法執行、以致當事人可任意不到場、又調解法第九條、規定當事人無正當理由、不於調解日期到場、經過五日者、視爲調解不成立、然事實上、有未經九日之期、而卽行起訴者、顯違調解法之規定、而法院初未加以駁斥、綜上所述、既視調解爲無足重輕、不收實效、而仍有由調解雖不收實效、而此必要矣之手續、勞而無功、滯延訴訟之程序、其因無調解、致聲請調解、於債務人爲變更待言、債務人將來得對執行、而使之案、關於債務訴訟程序、謂爲作奸避免、致將來執行困難、是則調解之制度、較著明彰、調解制度之得失、夫法貴便民、不便民、事實上既利不掩弊、當不若廢止之爲便、余故高明、諸河漢我言、

法律與社會關係　(王士榮)

思想經濟組織自然之變化　法律隨變遷求適應

法律是政治社會之行爲規則、其有社會性可知、其有時間性與空間性亦可知、是以法律應適合於社會之需要、然社會非永遠不變者、故法律應隨社會而變遷以求適應、是故法律本身決無好壞、惟視其能否適應社會以爲斷、若合於社會之情況則爲良法律、反是則爲不良法律、在十八世紀以前有天賦說、以爲法律是天意所定既訂之後、永不復變、如羅馬希臘之 Ius Natursale 如我國天生蒸民有物有則之觀念、實均屬謬誤、然社會既已進步、法律依然悉由舊章、固爲不妥、卽社會尚未進步而法律已作先鋒向前猛進、其結果必格格不入、蓋法律并非哲學、不能若哲學徒有高玄理想而不求吻合事實、是以法律落後或超前均爲不善、要能相階并進適應於事實始爲善良法律、玆述法律隨社會之變遷而變遷之實例於左、

(一)個人與社會間界限區分之見解如有變更時、則法亦必隨之而變更、蓋事之屬於社會者、法律必取干涉之態度、事之屬於個人者、法律必取放任之態度、但何者屬於個人、何者屬於社會、其界限極不固定、一時代有一時代之見解、於是法律乃隨之而有變遷焉、如信教一事、古代直至中古、歐人均以爲屬於社會、因此當時法律干涉極有嚴勵、及後此種見解形變換以爲信徒是個人之事、於是法律上又有信教自由之規定、又如教育在古代以爲個人之事、於是法律放任之、而不加干涉、然在近代文明國家對於教育又視爲社會事業、乃有強迫教育義務教育之規定、故個人與社會間分界之見解極有影響於法律也、

(二)倫理觀念之變遷亦極易使法律發生變更、如父母子女之關係、在古今見解顯有程度之不同、在古代父子之觀念極爲重大、孝與不孝刑賞隨之、法律干涉之極爲嚴厲、因此當時法律、近代對於此種觀念較爲淡薄、於是法律亦漸有不問之趨向、再如男女兩性間之觀念古今亦有變動、昔日法律凡屬姦非均爲有罪、現在則對於和姦無夫之女、並無罪罰、蓋因關於兩性之社會觀念漸取放任態度之故也、

(三)再如男女地位之觀念漸趨平等、因此影響及繼承法親屬法、現代世界文明各國均有法律之規定、我國最近施行之民法、亦採取男女平等之原則、

(四)社會經濟組織之變化、在昔資本主義未發達時、法律認自由工商業、法律乃不得不出而干涉之、今日經濟組織與前不同、千萬工人羣集一處、勞動問題種種發生、勞資間之糾紛、日甚一日、是法律爲社會之保護、若無法律之保護、勞工將受資本家之壓迫、乃有勞工法之產生、是法律爲適應社會經濟組織之變化、此時勢所迫、必然之勢、新經濟組織產生則新法律隨之而生、舊經濟組織打破則舊法律亦隨之而不適用、故法律無不處處與社會有影響者也、

五、社會起變化時或發生特殊狀態時、法律亦必隨之發生非常變化、如法律在尋常之時、規定在法律範圍之內人民有種種自由權、但至社會發生變態而宣告戒嚴之時、於是規定之種種自由、均行取消、吾人可見法律之良否不在能否保障自由、要能適應環境與否而下判斷、故在戒嚴期中從權奪自由、亦不可謂非良法也、

六、法律與氣候亦有關係、如在熱帶適婚年齡較小於寒帶、蓋因氣候影響於人之發育有遲早之不同也、如德國法定之適婚年齡男爲二十一歲女爲十八歲、法國男爲十八歲女爲十五歲、意大利男爲十八歲、女爲十二歲、蓋德國地位較北、意大利在地中海之旁、天氣較暖、有以致之也、再如印度雖無明文規定、從其習慣則七歲八歲結婚者、並不是奇、蓋隨氣候而不同也、

刑法僞證罪

檢查時爲僞證　不予刑事制裁　適足助長僞證

證人之職責、在就自己所見聞、無有隱蔽、無有誇大、無有變更、據實陳述、若違背此項職責、而爲虛僞之供述、依論理言之、卽爲僞證、

現行刑法上之僞證、則不然、限於審判公署審判時具結爲虛僞供述者、始負刑法上之僞證責任、(註一)故在檢察機關、或其他司法警察機關、雖具結爲虛僞之供述、不負刑法上之僞證責任、(註二)

(註一)刑法第一百七十九條、於執行審判職務之公署審判時、證人鑑定人通譯於案情有重要關係之事項、供前或供後具結而爲虛僞供述者、處一年以上七年以下有期徒刑、

(註二)司法院十八年院字三〇號解釋、刑法第一七九條、所謂審判不能包括檢察官之偵查、證人於檢察官偵查時、供述不實、不能成立該條之罪、

又十八年院字三三號解釋、所謂審判係指起訴後法院之審判而言、檢察官及司法警察官之偵查犯罪行爲不能包括在內、

設有人於檢察官偵查時奉傳到庭作證、盡量爲虛僞之供述、陷害被告、使檢察官起訴、並於審判時稱病或託故不到、審判長卽以偵查時訊問之筆錄、當庭宣讀作爲證據、(註一)使被告受有罪之判決、於此時也、審判長則失入、被告人則含冤、而爲虛僞供述之證人、則消遙法外、夫豈立法者之本意、

(註一)刑事訴訟法第二百九十二條、在偵查時、曾經訊問之證人鑑定人、依第一百一十六條、不得再行傳喚、或因死亡疾病及其他事故不能再行訊問者、審判長應命將偵查時訊問之筆錄當庭宣讀、

又刑事訴訟法第一百十六條、證人在偵查或審判中、曾依法定程序、訊問其陳述無疑義者、不得再行傳喚、但有特定事項、應更爲必要之訊問者、不在此項、

是以證人在檢察官偵查時、爲虛僞之供述、直接雖係對於檢察官違背陳述眞實之義務、間接卽係對於審判官違背陳述眞實之義務、若於檢察官偵查時爲虛僞之證言、不予以刑事上之制裁、則其結果、足以助長僞證、竊以爲有修改之必要、爰與國人共商榷之、

古代法治與禮治

作者劉秉彝與梅汝璈先生商榷

古代最重法治思想精神博雅中正　貴族階級生活律不能治國平天下

國立武漢大學教授梅汝璈先生、近著中國舊制下之法治一文、(載社會科學季刊第三卷第一期)確認我國古代政治、爲禮法合治之方式、而在此合治方式以前、嘗先經禮之獨治一階段、旁證博引、且倚東西名法學家學說以自重、並世學者、翕然稱許、予不敏、獨病其言無參驗、而理有未當、蓋先生於執筆之際、未深研歷史、考事實之眞相、又未窮源竟委、辨禮法之性質、率爾推論、遂陷乖訛、敢遑鄙見、一申論之、

其一、我國古代、自周以前、未嘗有所謂禮治也、堯典雖有三禮之目、然此所謂三禮者、適指祀天神享人鬼祭地祇之禮、要與人事無關也、溯自黃帝以降、下逮唐虞夏殷之世、其所以治天下平章百姓者、道與法而已矣、道者、古聖賢王治天下遞相傳授之成規、其要指在於抑形氣、察義理、精一以守、無過與不及之差也、法者、禁寇賊姦宄、明於五刑、以弼五教、刑期於無刑、罪不肯而天下咸服者也、唐虞之世、道法並用、自夏禹以天下私一家、商湯因之、洎乎叔世、遂敝棄道術、而一任以法、故道術日昧、而法用日彰、迄於今茲、吾人欲晉求古聖賢王治天下之道、除虞書大禹謨舜昭禹十六字之外、(人心惟危、道心惟微、惟精惟一、允執厥中、)宅無所傳、書缺有間、語焉雖詳、立朝夕於運均之上、擔筆而欲定其末、雖百大儒、無以解也、然而罪刑之法、則獨爲深切著明、黎然而無可疑、當堯舜時、首有象刑之法、定五刑之典、夏有禹刑、商有湯刑、(左傳昭公六年叔向詒子產書、杜預注云、夏商之亂著禹湯之法)舜罪四凶而天下服、桀紂不善用其刑而社稷亡、法治之饗天下安危、蓋若是其甚也、或者曰、此乃君主治人民之法、非君民共治之法、不足以語法治、謹按商書伊訓曰、制官刑、儆於有位、曰、敢有恆舞于宮、酣歌於室、時謂巫風、敢有殉於貨色、恆於遊畋、時謂淫風、敢有侮聖言、逆忠直、遠耆德、比頑童、時謂亂風、惟茲三風十愆、卿士有一於身、家必喪、邦君有一於身、國必亡、此我國古代君民共治之法之載諸典籍者也、桃應問孟子曰、舜爲天子、皋陶爲士、瞽瞍殺人、則如之何、孟子對曰、執之而已矣、夫舜惡得而禁之、此我國古代君民共治之法之見諸言論者也、然則彼時法治之盛、誠无可疑也、不審唯是、虞書大禹謨曰、帝德罔愆、臨下以簡、御衆以寬、罰弗及嗣、(卽孟子罪人不孥之意)秦文公二十年初有罪三族之法)賞延於世、宥過無大、刑故無小、罪疑惟輕、功疑惟重、與其殺不辜、寧失不經、好生之德、洽於民心、舉凡近世立法原則、罔不注意及之、我國古代法治周度之美備、其博大精深、覺至於是、安得不使拂替小儒、望而生疑、然而姬周以前一千二百有一年之歷史中、固但見法治精神之飛揚煥發、澎湃無所不至、而欲求所謂禮治云者、則杳不可得、梅先生謂禮之獨治、嘗先於禮與法之合治、其亦眩於周代禮制之盛、而因以忘此一千二百有一年之歷史耶、

其二、禮制之興、肇於周初、語其性質、實爲當時貴族階級之一種生活規律、與平民初無關係者也、禮記云、禮不下庶人、刑不上大夫、荀子富國篇云、由士以上、則必以禮樂節之、衆庶百姓、則必以法數制之、是明言禮爲貴族階級及御用之物、與衆庶萬民无涉也、蓋當時封建制度方經確立、貴族階級爲保持其自身優越地位、乃倡一種特殊之生活規律、以其效力之不及於耕氓衆庶、故名之曰禮、以別於法、厥後封建制度日漸堅固、貴族階級特其特權、不耕而食、不織而衣、日惟講求禮節、由是禮文日繁、終身習之、有不能通其藝者、令觀當時所定禮制、大之冠昏喪祭、朝覲會盟、小之進退應對、辭讓取與、无一而非貴族階級獨有之生活規律、衆庶平民、既无習禮之機會、亦无知禮之必要、論語云、興於詩、立於禮、成於樂、(泰伯篇)又云、子所雅言、詩書執禮、(述而篇)又云、鯉趨而過庭、曰學詩乎、學禮乎、(季氏篇)凡言禮、必與詩樂同擧、詩樂非平民所諳習、明禮爲貴族階級獨有之物也、顏氏家訓風操篇云、吾觀禮經、聖人之教、箕帚七箸、咳唾唯諾、執燭沃盥、皆有節度、禮文繁瑣、一至於是、又豈平民階級可得而暇治者、故當時貴族階級所用以統治平民者、仍爲舊有之法、而自身則獨居於法律之外、周禮云、凡命夫命婦、不躬坐獄訟、凡王之同族有罪、不卽市、自此以後、貴族階級之氣焰日張、平民階級痛苦日深、迨孔子出、嫉其驕橫、而思有以匡正之、故顏問仁、孔子告以克己復禮、子路問爲政奚先、孔子曰、必也正名乎、齊景公問政、孔子曰、君君臣臣父父子子、皆有嫉俗矯世之意、而爲對於貴族階級之生活表示不滿也、梅先生以貴族階級特殊之生活規律、視爲治天下之大道、而以禮治名之、是蓋昧於禮之性質、而未能窮其源、竟其委者也、

綜上所述、由前之說、可知我國古代、最重法治、而其思想精神、尤爲博雅中正、由後之說、可知禮爲我國古代貴族階級之生活規律、非所以供治國平天下用者、禮治之說、實出無稽、梅先生此文、既不取證歷史、又未明辨事理、殆亦韓非子所謂非愚則誣、鄙書燕說之類而已矣、

○　○　○

編者啓事

法政學院特刊、承張忠道楊志豪兩先生、代爲徵集稿件、及法政學院諸同學担任撰述、不勝感謝、惟限於篇幅、未能盡量刊載、殊爲抱歉、『少年犯罪發生之特殊原因』、容在法言欄內刊出、(吳中一)

文藝週刊

▼文藝學會定期周刊之一　第三十二號

（每逢星期一在民話欄發行）

會址：上海斜徐路新華藝術專科學校內

▼目　次

馬笛斯與馬蓋　吳恆勤
對於音樂的誤解　潘邊操
藝術漫談　鄔魯邁
杭州往何處去？　聞箏
文藝界

馬笛斯與馬蓋

吳恆勤

提起馬笛斯，(H.Matisse)誰都知道他是現代法蘭西畫壇上的明星，是野獸派的領首，他和馬蓋(A.Marquet)有師兄師弟之誼，同出自莫霍(G.Moreau)之畫室。如果我們把莫霍的藝術在「質」上估定為百份，則馬笛斯與馬蓋各得其半，如其不信，請試就題材同那些構成畫面上的要素來觀察，馬笛斯所取得其師者，為人體；馬蓋則為風景構圖，喜採用高高的地平線，如此說來，他們二人的一切，都是有所承缽的了。這又不然，試看馬笛斯的絢爛的陽光，和他的流利簡括的線條，是不是他的老師的枯燥，細緻？馬蓋的清鮮的天光水色，是不是他的老師的蒼蒼暮色？否！否！他們是時代的先鋒，在他們的藝術上生活上都是時代化的，都堅決地拋棄了他們的老師的懷古情思而緊緊地把捉着現實，擁抱着自然，過着勤的生活，愛慕着陽光，開始了廿世紀的波瀾，影響波及於全球，就是他們同他們的同僚的功績哩！

馬笛斯於一八九六年，那時他才二十七歲，就有作品陳列於國家美術協會展覽會，從此之後，把他的生活全部傾注於藝術，曾到各國旅行，停留非洲的麻羅哥二年，然他製作最起勁，得到作品最多的，是當他居住在柯立奧的時期。一九〇八年，他在巴里開了一個繪畫研究所，四方來學者很多。他鼓勵學生們自己去追求，不要模仿，可是當時馬笛斯的聲譽日益隆盛，備受他們的愛戴，由愛戴而出於模仿，雖經勸告亦歸於無效，他就把研究所停辦了。

但是馬笛斯的藝術，也並非完全出自獨創，他對於塞尙，席捏克，莫奈，魯東，都有相當的認識，有一時期，他確似席捏克，有同樣的光輝，出品獨立的「靜寂」，「華麗」，「愉快」等幅，均足以顯出他在這期正集中心力在點描派絢爛陽光的大道上追求着。他對於光的愛好，比對什麼都熱烈。假使有人喜歡把馬笛斯的作品比一件東西，我以為最好是橘子，因為他的作品恰同水菓一般，有鮮明的色彩，簡單而有光的，至於線條的流利，筆觸的潤滑正確，更有他的獨到處。一九一一年之後，他在宣司時期的作品，則更覺作者已深入妙境。他對於自己的技術，已能操縱自如，他自己的式樣，也已臻於成熟而完全的境域。在他以前一九二八年，他旅行至達依地，是一法國名畫家中，愛好此地的風光者，是哥更。

現在馬笛斯，也正在這樣一條熱烈的道路上前進着，怎能不使我們抱着十二分的熱誠，盼望聽到他的凱旋之歌聲。

馬蓋是法國新進作家中以風景著名的畫家，當他在莫霍的研究室學習的時候，已傾心於風景畫，這時他已發見所謂現代的繪畫，參觀莫奈，塞尙作品展覽會。因潛心於藝術，他的現實生活作畫最多，大體說來，也是很簡括的，以旅行時非洲的麻羅哥，走遍南北，到過漢堡，到過每到一處，必有多幅的製作，尼波耳面臨關海邊的埠頭，尤有一種特殊的意趣。他最初的作品，是在巴里繪的些從高處的窗口向着納河二岸望的平線很高的風景，創出他個人的格式視他的藝術的特質，在於他表現的簡略得當，富有作圖的趣味，最初還有待於記憶，往後所作，則筆筆老練，如老吏判獄，冬雪，早霧，秋江，為他最喜歡的題材。他能用疏疏的幾筆，有韻律的色彩，和深淺的調子，成功他一幅美麗的風景畫，他不是印象派作家，奈有幾幅秋江風景，描寫濃霧中的陽光，蒙

對於音樂的誤解

潘邊操

我國古來之音樂，大都以歌詞為主體，故批評音樂者亦以文章之美惡而評判音樂；實則文章是文章，音樂是音樂。「歌」是音樂中之一種，怎能包括一切的音樂，怎能拿歌調來評判音樂之美惡呢？崑曲曲趣平淡，皮簧較有興奮性，而少變化；民歌俗樂，確是民衆的心聲，而能表現各地的習性和環境；是真正國民的樂風，但一般人認為「俗」，為士大夫所不齒，真是指鹿為馬，顛倒是非。（教育的音樂當在例外）

人們終離不了社會，既離不了社會，怎樣逃得了環境的支配；隱士，神仙，在二十世紀以前，或者可以自說自話的這樣的說，但在現代再要自說自話的亂道，簡直是說夢話。我們既然不能說夢話，那末當在環境支配之下求生趣，二十世紀環境裏的需要，當求二十世紀環境的供給；提倡國樂的朋友們確硬要開倒車，演復古的把戲，幾年前鬧了一次什麼非驢非馬的投壺典禮，但終究只有一次，否則這場惡夢，豈不肉麻！又僥倖只有了一次。

提倡國樂的人，每每的反對西洋音樂，大約不外乎兩種理由：一種是隨西洋口而出的「中國有中國的音樂，何必要西洋音樂呢」。一種是加以說明的：「西洋音樂曾合乎國民性，且無國民性的音樂，還未會發達的徹底，」這兩種說素，且還含有誤解的意思在裏面，因為他們說的西洋音樂與中國音樂，大概是對於樂器方面，譬如說這是外國喇叭，這是中國胡琴等等，都狠少注意到樂曲方面。蓋樂器是表現樂曲的，樂曲是表示一國之樂風，或個人的思想的。要點在樂曲，不在樂器，譬如馬路上的西樂隊，他吹的是五更調，或是三六板；我們認他是西洋音樂呢，還是中國音樂？還有「爵士」樂隊中的鑼鈸等，這是我們的中國的樂器，我們認他為中國音樂呢，還要認他為西洋音樂？當然中國人所作的樂曲，無論用那一國的樂器來演奏，大家都能聽出是我國的音樂。「爵士」音樂用了我國的樂器，我們確不承認為我國的音樂，故樂器可無分中西，祇求他構造完美，能表現曲趣。（國樂本中之一部分樂器，再是西方的樂器。）

提倡國樂，根本不能反對西洋音樂，所謂「他山之石，可以供玉」，西洋音樂無論那方面，究竟要比我們進步得多，要為改進上參考起見，極宜研究西洋音樂，音樂究竟不是祕密會議，不許外人旁聽的，我們中國的音樂，猶如中國人佈置的花園，西洋的音樂，好比西洋人佈置的花園，亭，台，樓，閣，高低屈折，是我們中國的特色；整齊調和，空曠，是西洋的特色；中國人不妨走進西洋的花園，去玩賞玩賞，西洋人也未始不可走進中國的花園來領略領略東方的趣味；所以在欣賞方面，可以說沒有國界的區別。喜歡與不喜歡是一個問題，若拿「喜歡」「不喜歡」來批評中西音樂，也是根本的差誤！

▼吳再咸作　山水

藝術漫談

（續）鄔魯邁

奧倫比Olympie柱頭的頭像，祂是全部的建築和雕刻飾物之一，祂的美使祂又因全部雕刻和建築的美，而顯出祂固有的美。

我們雕刻一個靈活生動的作品，並非困難，但要具有真實，殊非易事。羅丹的雨果V. Hugo大像和地獄之門Porte l'enfer，在作品的全部看起來，都沒有建築的偉大性，每小部分是一傑作，但全部沒有偉大的門的身分。在非洲黑人的藝術，亞洲人和印度的藝術，亦都沒有全部和諧的偉大東方的屏風性。我們不能否認祂的裝式藝術的價值，但祂和周圍的一切的藝術，是沒有和諧和平衡（中國的藝術，都犯着這種缺點）。我曾見司塔斯堡Strasbourg大教堂的高爾麻諸信徒Les A Potres e Colmar的雕刻，可說是藝術中最美的雕刻，惜此完美的雕刻，位置在不容易引起我們注意的柱子上，要是我們不去細心研究，就難發見這優美的藝術，而永被淹埋，故我反對歌底克Gothique藝術，而重視羅馬Roman藝術，也就為着這種原故。

蓋歌底克藝術，是太注重小部分而疏忽全部分的和諧，這是藝術鑑賞和趣味上的錯誤。和平衡在他單獨的時候，或者是值得我們的嘆賞，但在全部統一的精神上，我們就會覺得太繁複，有時反覺得有畫蛇添足的無謂。至與倫比的每個頭像，是全部飾物之一，絕不顯出祂每個單獨的活動。每個頭像，固有祂在造形藝術上的高的估價，但與倫比藝術的偉大性，是從祂全部建築和雕刻的綜合而表現出來的。每個頭像，藉全部藝術的偉大性獲到祂們在藝術上的地位，而確立其偉大性和不朽性。所以與倫比的藝術，是寓於每數頭像的美的綜合，全部藝術又因多個頭像，而每個頭像，又寓於與倫比的藝術。（未完）

杭州往何處去？

三歎負含羞草及其他　聞箏

誰知，韻忽然在靜默中高聲叫了起來！「啊喲喲！痛！……」韻把一手握着左眼，一手抓了文只是搖，在靈忽中流駒小舟中，使我們大家都提心吊胆起來：「沒有要緊！眼睛裏吹沙！」這是韻自己說，而且她那極勉強的上海官話，而且還是廣東腔。「殺脫伊！」——我和箴都學着她素來的口吻說：「唔……不好的！不好的！」——韻眞急了！

我們乃相約而登西冷印社，準備讓韻稍為休息。在那最高處四望亭（？）中，一湖秋光，幽然滿眼。這景象眞令人迷戀！假使眞能不食人間烟火，或者個人毫無負担，誰個不願隱居，他便是蠢材，傻子！於是詩興大發：……

「一身浮四海，……」

我還沒有續下去，聰明的箴便悄悄地向我說：

「正好對一個『雙眼看雙峯。』」

不錯，這時那紅腫了左眼的韻，可不正在看雙峯插雲嗎？我禁不住大笑起來。簡這孩子眞多嘴，他早已傳給文，而且也讓韻知其所以然了。鄙人於是被那隻眼先生，以扇柄重打其頭焉，豈不痛哉?!

格言常說：你睡下地來，人家便不好打你！先賢屈服！我想頂好是不要再抵抗了！其然？豈其然乎？論語曰：夫子之道忠恕而已矣！戴季陶先生也曾奉勸同胞，不必和日帝國主義者拚其你死我活！南京可以讓到洛陽；洛陽可以讓到西安。再不然，就把整個中國奉送！行看不仁不義無禮無信之日本帝國，再來一個地震，家破人亡！蘇州老鄉被北老二打嘴巴時，也曾爬在地下，再磕一頭，人問其故？答曰：俚打弗過伊，只好拜殺伊！善哉善哉！弱小民族乎！屈服到底！不抵抗到底！豈不妙哉！「未完」

▼紀有泉作　人體素描

文藝界

一、蘇州美專會於上星期五起舉行十週紀念暨新校舍落成典禮，顏文樑校長親至上海，邀請法國留法同學楊秀濤吳恆勤周碧初等赴蘇，楊等已於日昨應約前往。

二、華林汪亞塵孫福熙等，同往蘇州參加蘇州美專十週紀念禮。

三、徐朗西近赴甯波遊覽普渡天潼玉皇諸名勝。

四、吳再炎紀有泉兩君假上海新華藝專舉行中西繪畫展覽會，今晚閉幕。

五、新華藝專國畫教授諸聞韻、潘天授、張振鐸及中大國畫教授張書旂、上海美專國畫教授吳茀之等所組織之「白社」，開定於本月二十四日起至二十六日止，在貴州路陳英士紀念堂舉行展覽。

消息

持志一九三五級會成立　前晚師生歡宴

▼持志學院法科法律系乙組一九三五級同學、以聯絡感情、增進學識起見、由該級學生江紹梃李廣堯、陳堃元等發起、組織級會、於前日（即十日）假座四馬路桃園酒家、召開成立大會、並柬請級任教師與會、指導先生何世楨、鍾洪聲宗維恭先生、及同學二十餘人、入席後、公推江紹梃報告級會成立之原因、及主張日後努力之方針、請三位先生先後分別訓話、語多勗勉、詞長從略、嗣即討議案、關於學術上之研究問題、較為多數、時至深夜、始各盡歡而散、

法政畢業同學會執監就職　並推定職員

上海法政學院畢業同學會、第二屆執監委員、於昨日上午十時、在該學院舉行宣誓就職典禮、出席者有執監委員全體、及監誓員各團體來賓等、又該會第一次執委會議、公推張世傑王維楨吳正稜季始元楊志豪為常務委員、下分配職務如、總務部主任吳正綫、委員朱愛人、學術部主任李椿森、委員唐懷犖、張翼、周孝、庵金部主任石晉華、委員胡日華、許楷賢、俱樂部主任王維楨、委員季始元、余華、范芝平俞鳳貴、組織部主任王光煜、委員殷士傑、楊虎臣、龍紹倫、調查部主任楊志、委員黃曾杰、方俊傑、吳豪華、蔡壽康、金幼云、

公佈

□高等法院第二分院（十日）

▲民事上訴判決 ▲王裕興訴湯德記欠款案（主文）原判決關於利息部分變更被上訴人對於上開部分之訴及上訴人其他上訴均駁回第二審訴訟費用由被上訴人負担二十分之一其餘由上訴人負担▲汪曉齋訴上海聯保保險公司劉石孫賠償案（主文）上訴駁回第二審訴訟費由上訴人負担▲張源當訴孫有康欠租案（主文）原判決變更下訴人應償還被上訴人元一百十兩其餘上訴及被上訴人在第一審其餘之訴駁回第一二兩審訟費由上訴人負担三分之二被上訴負担三分之一▲陶禹問訴譚桂記欠租案（主文）原判決關於上訴人償還數額及訟費部分變更上訴人應償還被上訴人房租金六百八十八元五角上訴人對於上開部分之上訴及被上訴人在原審其餘之訴均駁回第一第二兩審訴訟費用上訴人負担八分之七其餘由上訴人負担

▲民事判決 ▲亞洲絲織公司與格來拉磨來爾曾欠款案（主文）被告應償還原告洋二百九十七元正訴訟費用由被告負担▲錦記經租賬房與姚萬喜等欠租案（主文）被告姚萬喜應向原告支付租金一百零三元四角被告鄭榮卿應向原告支付租金洋一百零一元被告周靜生應向原告支付租金洋一百零三元四角被告葛藏氏應向原告支付租金洋一時二十四元八角原告其餘之請求及假執行之聲請駁回訴訟費用由原告負担六分之二其餘部分由被告平均負担▲葛大星與趙玉昆等清償欠款案（主文）被告趙玉昆應清償原告欠款洋二百五十元如經執行無效由被告姜先生代爲清償原告其餘之請求駁回訴訟費用由被告負担▲陸錫侯與國民汽車公司等欠租案（主文）被告國民汽車公司應支付原告租金銀一千六百兩如經執行無效時由被告季雲卿代爲清償訴訟費由被告國民汽車公司負担

▲民事批示 ▲大倫菸葉號聲請給領證物由狀悉仰於本月十日上午十時來院具領可也此批▲陳超崙與胡忠彪欠款案聲請銷案由狀悉案經和解准予銷案此批▲吳覺請求給領由狀悉本案債務人彭開香業將欠款二十五元如數交清並經通知在案仰即來院具領可也此批▲崇德公司請求查封由狀悉本案業經定本月二十三日查封矣仰即知照此批▲毛純卿聲請領回担保金由狀悉本案前經上海地方法院函請協助對於該聲請人之動產予以假扣押嗣由該聲請人提供担保五百二十六元及莊票二千兩到院乃准予停止扣押在案並未接原法院來文無憑置信所請將担保金領回礙難照准此批▲戴筱榮請發給執行憑證由狀悉所請發給憑證並給領證物應予照准證物附卷移送上級審應逕向上級審請領仰即知照此批▲佛拉提未巴百克激還傳票並聲明由狀悉查蘇俊英與保靶因違約涉訟一案經本院民庭判決所載該被告保靶係住於聖母院路七十八號此次執行傳票自屬依法送達來狀所稱誤遞殊屬不合至指稱保靶為該聲請人之父究竟現居何所來狀並未聲明亦難遽信此批▲蔣世嘉請求再爲實施假扣押由狀悉所請一節仰候再行定期派員執行可也此批

▲刑事判決 ▲警務處訴周眞永等鴉片案（主文）周眞永意圖營利以館舍供人吸食鴉片代用品一罪處有期徒刑六月石寶華吸食鴉片代用品案犯一罪處有期徒刑二月陳阿四陳連良吸食鴉片代用品一罪各處有期徒刑一月裁判確定前羈押日數均以二日抵有期徒刑一日陳阿四陳連良各緩刑二年烟槍六支及煙盤等件沒收焚燬▲自新人汪守良等訴吳徵詐欺案（主文）吳徵無罪▲警務處訴徐德和賭博案（主文）徐德和意圖營利幫助聚衆賭博減處有期徒刑一月併科罰金九十元罰金如無力完納以二元折易監禁一日裁判確定前羈押日數以二日抵徒刑一日賭資及賭具照單沒收▲警務處訴王生賭博案（主文）王生意圖營利幫助聚衆賭博處有期徒刑二月併科罰金一百八十元罰金如無力完納以三元折易監禁一日裁判確定前羈押日數以二日抵徒刑一日賭資及賭具照單沒收▲警務處訴金興囡等賭博案（主文）金興囡意圖營利聚衆賭博處有期徒刑二月併科罰金一百八十元張大興王三和趙元昌王桂生共同賭博財物各處罰金九十元罰金如無力完納以三元折易監禁一日裁判確定前羈押日數金興囡以二日抵徒刑一日王三和趙元昌各一日抵罰金一元賭資及賭具照單沒收▲警務處訴王和尚連續竊盜案（主文）王和尚連續竊盜一罪處罰金五元如無力完納以一元折易監禁一日裁判確定前羈押日數以一日抵罰金一元▲警務處訴湯阿生賭博案（主文）湯阿生意圖營利幫助聚衆賭博處有期徒刑二月併科罰金六十元罰金如無力完納以二元折易監禁一日裁判確定前羈押日數以二日抵徒刑一日賭資及賭具照單沒收▲警務處訴馬仁山賭博案（主文）馬仁山意圖營利幫助聚衆賭博一罪減處有期徒刑一月併科罰金六十元罰金如無力完納以二元易科監禁一日裁判確定前羈押日數以二日抵徒刑一日賭資及賭具照單沒收▲警務處訴陳天志等賭博案（主文）陳天志意圖營利聚衆賭博一罪處有期徒刑二月併科罰金一百二十元殷仁慶賭博財物一罪處罰金三十元罰金如無力完納均以二元易科監禁一日裁判確定前羈押日數陳天志以二日抵徒刑一日殷仁慶以一日抵罰金一元賭資及賭具照單沒收▲警務處訴孫文桂賭博案（主文）孫文桂意圖營利聚衆賭博一罪處有期徒刑二月併科罰金一百二十元罰金如無力完納以二元折易監禁一日裁判確定前羈押日數以二日抵徒刑一日賭資及賭具照單沒收▲警務處訴吳阿二賭博案（主文）吳阿二意圖營利幫助聚衆賭博處有期徒刑二月併科罰金六十元罰金如無力完納以二元易科監禁一日裁判確定前羈押日數以二日抵徒刑一日賭資及賭具照單沒收▲警務處訴葉富生賭博案（主文）葉富生意圖營利幫助聚衆賭博處有期徒刑二月併科罰金六十元罰金如無力完納以二元折易監禁一日裁判確定前羈押日數以二日抵徒刑一日

▲刑事批示 ▲陳君達狀請發還存案貨皮由狀悉仰即具狀來院領取可也此批

▲公示送達 ▲謝文蔚與劉長生因房租一案前因被告劉長生所在不明判決正本無從送達▲潤豐棧號與張振山因欠款一案前因被告張振山所在不明判決正本無從送達▲邱康甫與陳長海因確認契約案件本院定於十二月卅日下午二時開審▲毛信隆與金生汽水公司楊家棵與蔡松壽因貨款案件本院定於十二月三十日上午九時開審▲周寶華等因貨款案件本院定於十二月三十一上午十時開審

□上海地方法院（八日十日）

▲批示 ▲嚴金泉爲與阿郎合夥盈利聲請重開辯論由狀悉本案已經判決仰候送達正本所請應毋庸議此批▲聲請人朱麟生與嚴炳鑫因欠款涉訟聲請領回賬簿由狀悉准予本月十五日上午十時來院具領此批▲斐立琴聲請嚴追由狀悉本案已據債務人繳洋二百元限欠洋三百元限於本月九日如期繳清倘再延延准即嚴追此批▲沈文元爲王九如案內查封不動產聲明有優先權由狀悉候傳同王九如到案訊奪此批▲鈞秦莊等聲請執行由狀悉候傳案嚴追此批▲鄭筱唐聲請執行由狀悉候傳案訊追此批▲利華公司盛仲衡聲請執行由狀悉本案已傳十二月十二日下午二時訊問仰遵期來院候訊此批▲候鴻祥狀請執行由狀悉准予傳案訊追此批▲孫祥記狀請執行由狀悉候傳案訊追此批▲張愛遠狀請執行由狀悉准予傳案執行此批▲宋永和狀請領款由狀悉仰於本月十六日下午一時持據來院具領此批▲陳治平狀請銷案及開釋債務人由狀悉准予銷案及提釋此批▲陳奎福狀請拍賣由狀悉已定本月九日拍賣仰知照此批▲丁伯華聲請執行由狀悉候分別傳案執行此批▲鄧竹亭聲請執行由狀悉候傳案訊追此批▲秦根全聲請執行由狀悉候傳案訊追此批

▲民事執行 ▲陳伯仁聲請將抵押不動產估價充償債務由狀悉候傳同債權人到案訊奪此批▲同泰錢莊王壽永聲請執行由狀悉候函託第一特區地方法院協助執行由此批▲楊毛毛聲請開釋債務人在外和解由狀悉所聲照准此批▲黃經三聲請迅速鑑價拍賣由狀悉候土地局鑑定價值後即行依法拍賣可也此批▲金蘭氏狀請執行由狀悉案已上訴所請應從緩議此批▲欽克昌狀請執行由狀悉確定所請暫從緩議此批▲平雲龍狀請執行由狀悉候傳案執行此批▲黃維孫聲請查封由狀悉候核辦此批▲張桂元狀請執行由狀悉候傳案執行此批▲姜齊盛狀催執行由狀悉已限保人於本月十七日來院繳款候繳清後即予定期給領此批

▲公示送達 ▲羅阿根與張炳華因婚約涉訟案件本院定於十二月三十日上午九時開審

聲明類

江蘇上海第一特區地方法院公告

為公告事案據律師沈越聲代表吳林珠瑞等狀稱先夫吳光宗(WU KWANG TSUNG)業已身故在治下遺有產業請求發給遺產執管證准予公吳光宗號K. T. WU (WU KWANG TSUNG)之遺產會同律師沈越聲執管特此通告如有人對上述之全部遺產反對者自此公告之日起二十天內來院聲請異議逾期即予發給執管證書仰各人等一體知照此佈

中華民國二十一年十一月念六日　律師沈越聲錄登

上海第二特區地方法院公告

[illegible]

周孝庵律師代表王何氏緊要啟事

[illegible]

華成報關行緊要啟事

[illegible]

緊要啟事

[illegible]

費席珍律師證明於震泰福新記銀樓推受盤啟事

[illegible]

曹霖律師代表陳戴氏同女陳秀英否認婚約

[illegible]

王慶良律師代表周漢卿清理債務啟事

[illegible]

慎防假冒

唐拾義防癆久咳丸

上海廣西路口世界……如無唐拾義名者即是假貨

遺失類

高館遺失第七冊六號一一之一英明第四第九號契及零九道易聲明

[illegible]

遺失田單

[illegible]

聲明遺失

[illegible]

遺失聲明作廢

[illegible]

失單聲明

[illegible]

孫……啓

遺失田單聲明

[illegible]

胡致裕堂啓

遺失存單

[illegible]

孫榮文啓

遺失聲明

[illegible]

華豐公司啓

遺失田單聲明

[illegible]

遺失支票聲明

[illegible]

聲明遺失

[illegible]

遺失田單

[illegible]

嚴新法啓